

Ohjekirja

Kilipa versio 3.1

Mäkihypyn ja yhdistetyn tulospalveluohjelma

© Keijo Hyttinen

Live tulospalvelu: www.kilipa.com

Sisältö

1 Laitteistovaatimukset

2 Yleistä

3 Aloitus

4 Pisteasetukset ja hiihtomatkat

[4.1 Metrin arvot](#)

[4.2 Yhdistetyn matkat ja minuuttipisteet](#)

5 Yleiset esiasetukset

[5.1 Seurojen nimet ja lyhenteet \(Asetukset → Seurojen nimet ja lyhenteet..\)](#)

[5.2 Urheilijatietokannan määrittely \(Asetukset → Urheilutietokanta..\)](#)

[5.3 Palautuspisteet \(Asetukset → Palautuspisteet\)](#)

6 Uuden kilpailun asetukset

[6.1 Kilpailun tiedot tuloksiin](#)

[6.2 Sarjakohtaiset toimitsijat](#)

[6.3 Sarjatiedot](#)

[6.3.1 Sarjojen lisäys kilpailuun](#)

[6.3.2 Esiasetetut valittavat sarjat](#)

[6.3.3 Lajivalinta sarjalle](#)

[6.3.4 Mäen K-pisteen ja HS:n määrittely](#)

[6.3.5 Puomikompensaation määrittely](#)

[6.4 Mäen asetukset](#)

[6.5 Toinen kierros käännettyjärjestys](#)

[6.6 Toisen kierroksen karsinta](#)

[6.7 Tuomarien määrä](#)

[6.8 Vauhtien syöttäminen ja näyttäminen tuloksissa](#)

[6.9 Osallistumismaksun määrittely](#)

7 Yhdistetyn asetukset

[7.1 Hiihtomatkan määrittely](#)

[7.2 Hiihto-osuuden hiihtonumerot](#)

[7.2.1 Määrittelen itse YH:n hiihtonumerot \(Valikosta: Tehtävät → Anna uudet hiihtonumerot\)](#)

[7.2.2 Samat mäkiosuuden kilpailunumerot jaetaan uudelleen mäen sijoituksen mukaan](#)

[7.2.3 Mäkiosuuden sijoituksen mukaiset numerot \(alkaan nro 1 joka sarjalle\)](#)

8 Kilpailun osallistujat

[8.1 Urheilijatietokannan lataaminen ohjelmaan](#)

[8.2 Osallistujien lisäys](#)

[8.3 Osallistujien lisäys taulukkolaskenta-tiedostosta tai tallennus tiedostoon](#)

[8.4 Osallistujan tietojen ja sarjan muokkaus](#)

[8.5 Osallistujien poistaminen](#)

[8.6 Arvonta \(mäkihypyn lähtöjärjestys\)](#)

[8.7 Mäkihypyn lähtöjärjestys cup-pisteiden mukaan](#)

[8.8 Mäkihypyn kilpailunumeroiden uudelleen määrittely pikana](#)

[8.9 Hiihto-osuuden kilpailunumeroiden uudelleen määrittely pikana](#)

[8.10 Osallistujat seuroittain \(numeroiden pussitus\)](#)

9 Mäkihyppy kilpailu

- [9.1 Aktiivinen kierros](#)
- [9.2 Mäkihypyn tuloksien syöttäminen](#)
- [9.3 Puomikompensaatio kilpailussa](#)
- [9.4 Tuloksien muokkaus](#)
- [9.5 Käännettyjärjestys toisella kierroksella](#)
- [9.6 Mäkihypyn tulokset](#)

10 Yhdistetyn kilpailu

- [10.1 Mäkiosuus \(1 tai 2 kierrosta\)](#)
- [10.2 Yhdistetty ja mäkikilpailu eri klp-tiedostoissa](#)
- [10.3 Lähtöjärjestys lista hiihto-osuudelle](#)
- [10.4 Hiihto-osuus – sarjan lähtöaika ja tuloajat](#)
- [10.5 Hiihto-osuus ennen mäkikilpailua tai massalähtö](#)
- [10.6 Hiihto-osuus – siirretty lähtöaika \(aaltolähtö\)](#)
- [10.7 Yhdistetyn tulokset](#)

11 Lisävinkit käyttöön

- [11.1 Kilpailun tallentaminen](#)
- [11.2 Tallenna tekstinä](#)
- [11.3 Esikatselu ja tulostaminen](#)
- [11.4 Tuloksien tallentaminen \(pdf, html, excel\)](#)
- [11.5 Kilpailusuoritusten hylkäys lopputuloksiin](#)
- [11.6 Ilmoittautumisten automaattinen lukeminen excel-tiedostosta](#)
- [11.7 Sarjan nimen vaihtaminen](#)
- [11.8 Cup-osakilpailutulosten luominen käsin](#)
 - [11.8.1 Mäkihypyn cup-osakilpailutulokset](#)
 - [11.8.2 Yhdistetyn cup-osakilpailutulokset](#)

12 Reaaliaikaiset (live) tulokset

13 Joukkuemäki

- [13.1 Joukkuemäen Asetukset](#)
- [13.2 Joukkueiden lähtölistan arvonta](#)
- [13.3 Lisää tai muokkaa joukkueita tai jäseniä](#)
- [13.4 Joukkue urheilijan hylkäys](#)
- [13.5 Joukkuemäen kilpailu](#)

14 Esimerkkitiedostot:

- [14.1 Osallistujalista \(csv-tiedosto\) jonka voi avata Excel-ohjelmalla](#)
- [14.2 Hiihtoaikalista \(csv-tiedosto\) jonka voi avata Excel-ohjelmalla](#)
- [14.3 Ilmoittautumislomake xls-tiedosto \(tiedostoon merkattu punaisella ohjelman lukemat tiedot\)](#)

1 Laitteistovaatimukset

Laitteistovaatimukset:

- Windows 7/8/10
- Näytön resoluutio väh. 1024 x 768 (suositeltu vähintään 1200 x 768)
- Java Runtime Environment Version 8.0

(<http://www.java.com/en/download/index.jsp>)

2 Yleistä

Tämä ohjekirja sisältää Kilipa mäkihypyn ja yhdistetyn tulospalveluohjelman käyttöön liittyvät asiat. Ohjekirjasta löydät muun muassa kuinka rakennat täydellisen kilpailuprojektin ilmoittautumisineen, sarjoineen, osallistujineen ja asetuksineen. Projektin luonnin jälkeen voit suorittaa mäkihypyn ja / tai yhdistetyn kilpailun sekä tulostaa tulokset eri muodoissa. Ohjekirjasta löydät myös joitain käyttöön liittyviä esimerkkejä ja vinkkejä.

Huom! LIVE tulospalvelu toimii vain yksilökilpailuissa.

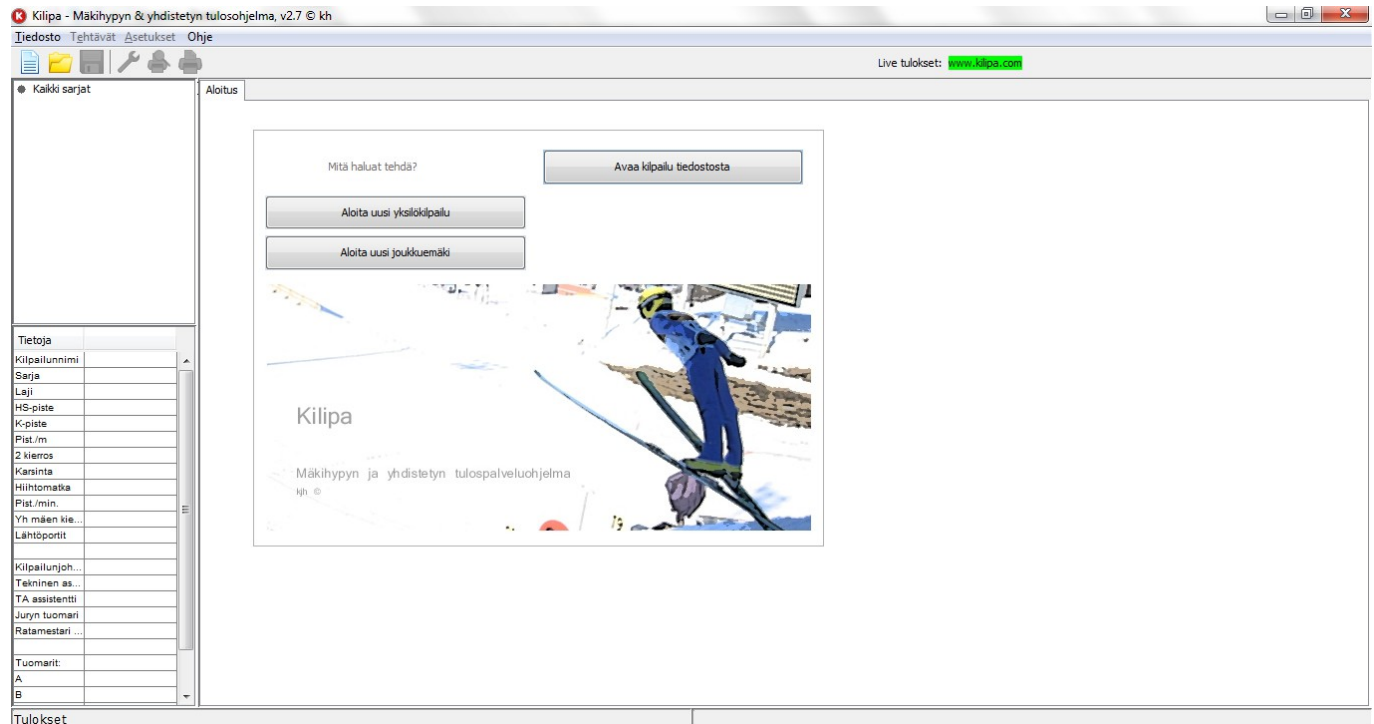

Kuva. Kilipa tulospalveluohjelman osallistujat välilehti (avausnäky)

3 Aloitus

Voit aloittaa valitsemalla valikosta **Tiedosto** → **Uusi kilpailu..** tai **Aloitus**-välilehdeltä napeista:

1. Uusi yksilökilpailu,
2. Uusi joukkuemäkikilpailu tai
3. Avaa kilpailu klp-tiedostosta

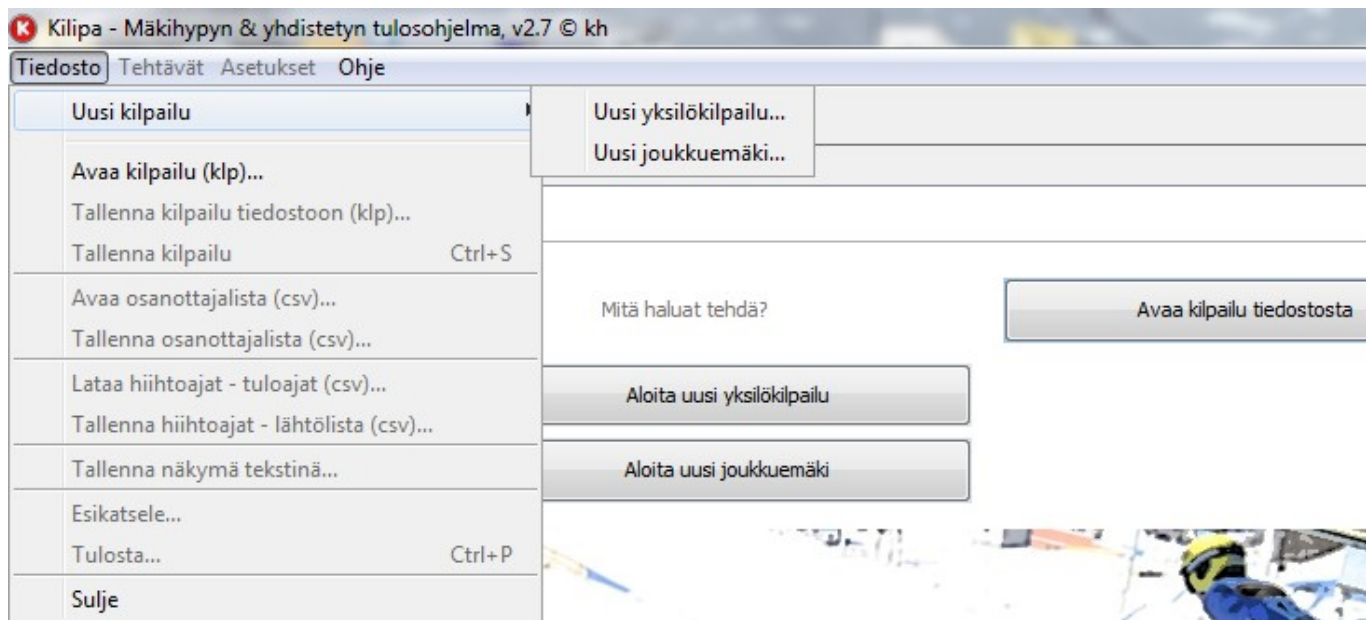

Kuva: kilpailun aloitus valikosta.

Valittuasi uuden yksilökilpailun tai joukkuekilpailun avautuu ensimmäiseksi uuden kilpailutiedoston (klp) tallennusikkuna, jossa tulee määrittellä tiedoston nimi ja tallennuspaikka:

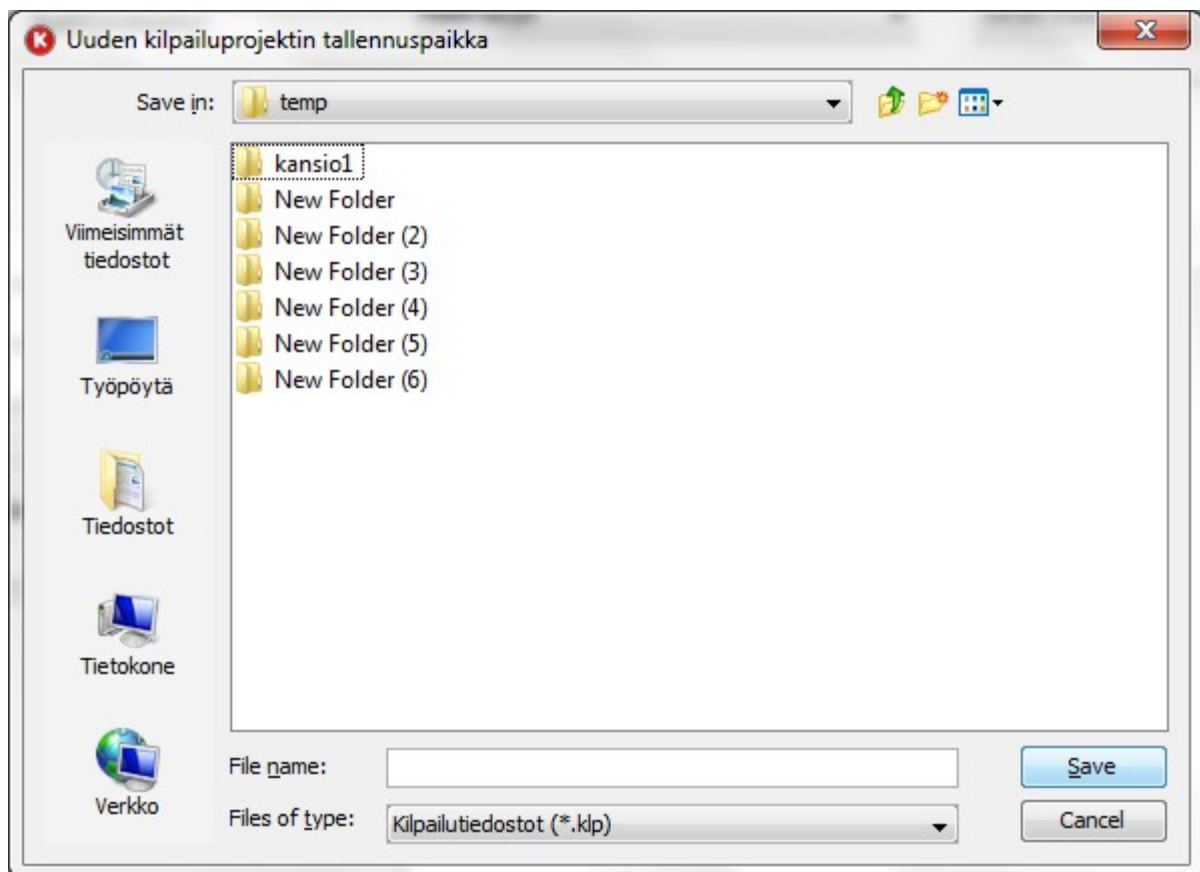

Kuva: Uuden kilpailun tallennuspaikka.

Uuden tiedoston tallennuksen jälkeen, avautuu Kilpailun asetukset-ikkuna:

Kilpailun asetukset

Kilpailun tiedot Sarja ja mäkiedot Mäen asetukset Yhdistetyn asetukset Logot

Tulostettavat tiedot tuloksiin

Kilpailun tiedot	
Kilpailun nimi	
Kilpailupaikkakunta	
Päiväys	
Järjestävä seura	
Hyppymäen nimi	

Sää tiedot	
Olosuhteet	
Lämpötila	
Tuuli	

Joka sarjassa eri toimihenkilöt

Sarja:

Tuomarineuvosto/kilpailun johto	
Kilpailunjohtaja	
Tekninen asiantuntija	
TA assistentti	
Jury tuomari	
Ratamestari (YH)	

Arvostelutuomarit	
Tuomari A	
Tuomari B	
Tuomari C	
Tuomari D	
Tuomari E	

Hyväksy ja sulje

Voit katsoa tarkemmat ohjeet kilpailuasetuksien tekemiseen kappaleesta [6 Uuden kilpailun asetukset](#)

4 Pisteasetukset ja hiihtomatkat

Pisteasetuksien valinta tapahtuu **Asetukset -> Mäkien pisteet ja hiihtomatkat...** valikosta. Pisteasetuksista voi vaihtaa sekä metrin pistearvot eri hyppymäkien K-pisteiden mukaan että yhdistetyn hiihto-osuuden muuntoarvot pisteet/minuutti eri hiihtomatoilla. Huomaa, että vain määritellyt hiihtomatkat pisteineen ovat valittavissa kilpailuihin.

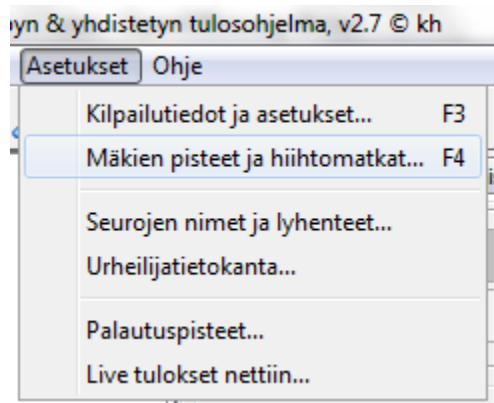

Kuva. Mäen ja hiihdon pisteasetuksien valinta.

4.1 Metrin arvot

Mäkikilpailun metrin arvot voidaan määrittellä hyppymäen k-pisteen mukaan valitsemalla valikosta **Asetukset -> Mäkien pisteet ja hiihtomatkat...**, ja **Mäkihypyn pisteet** välilehti.

Voit muokata molempia sarakkeita vapaasti. Hiiren kaksois-klikkaus avaa solun muokkaustilaan.

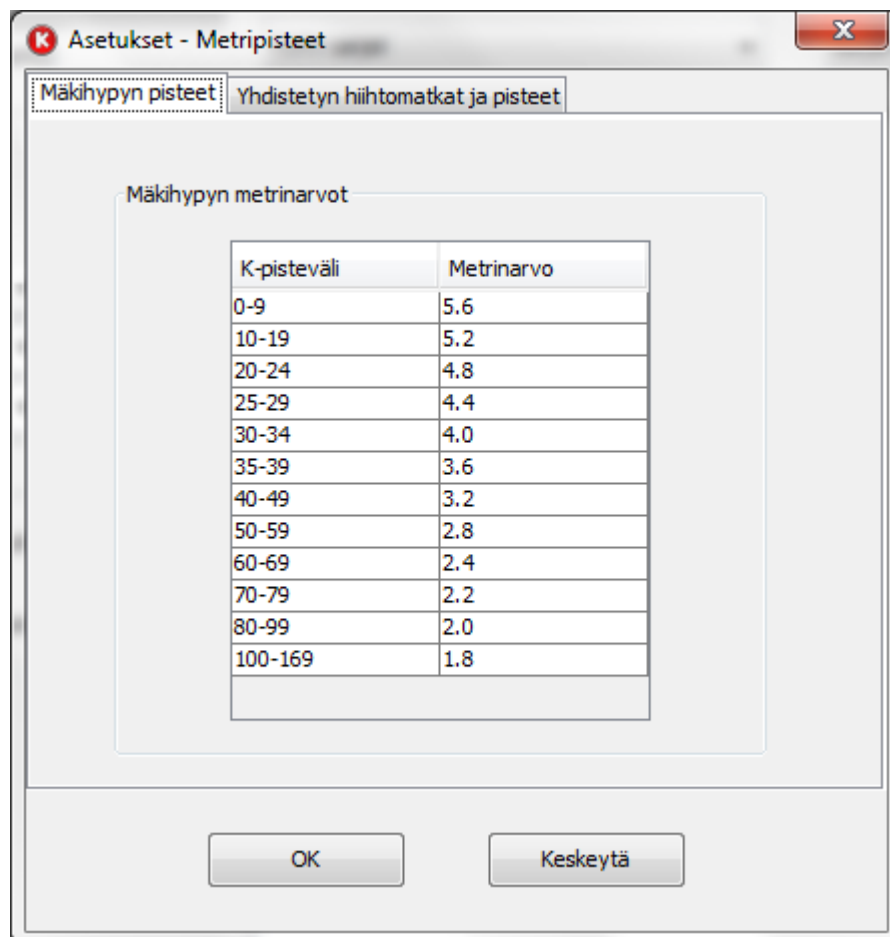

Kuva. Mäkihypyn metrin arvot K-pisteen mukaan

4.2 Yhdistetyn matkat ja minuuttipisteet

Yhdistetyn hiihto-osuuden muuntoarvot pisteet/minuutti voidaan määrittellä hiihtomatkan mukaan valitsemalla valikosta **Asetukset -> Mäkien pisteet ja hiihtomatkat...**, ja **Yhdistetyn pisteet** välilehti.

Huomaa että tältä välilehdeltä määrittelet samalla mahdolliset valittavat hiihtomatkat hiihto-osuudelle.

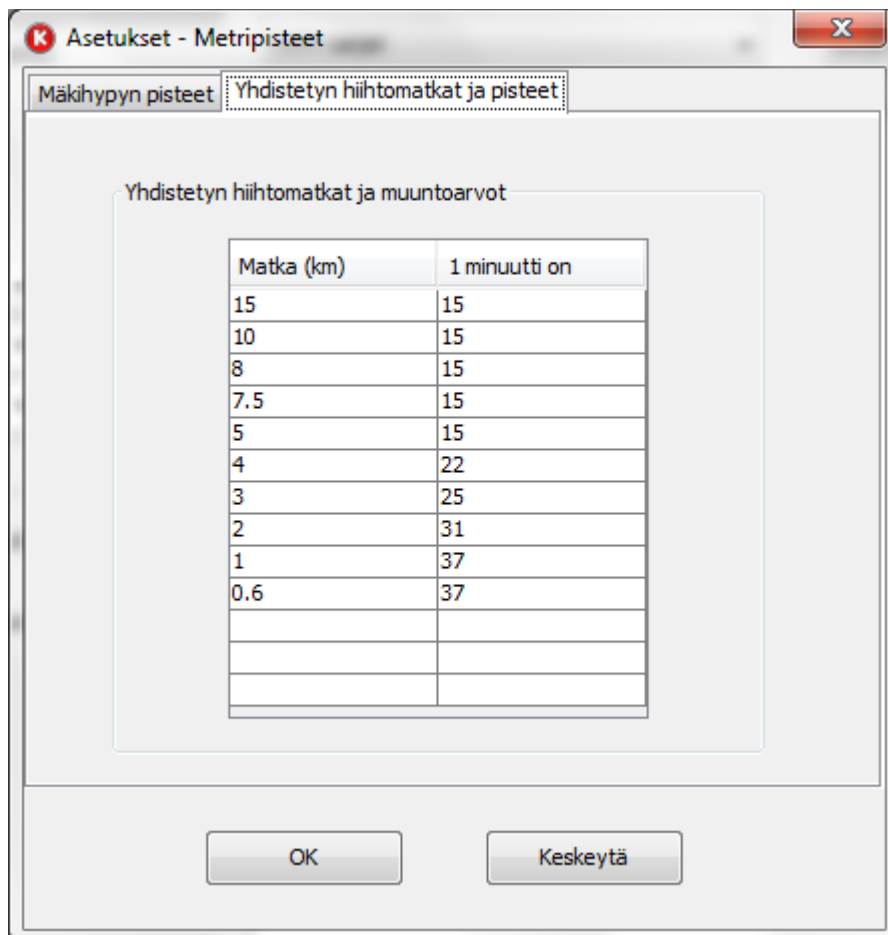

Kuva: Yhdistetyn hiihtomatkat ja hiihdon aikojen muuntoarvot mäkihypyn pisteihin verrattuna (1 minuutti vastaa pisteitä).

5 Yleiset esiasetukset

Yleisiä esiasetuksia löytyy Asetukset valikosta:

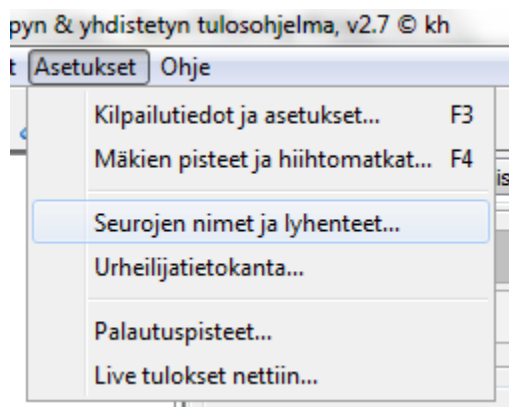

5.1 Seurojen nimet ja lyhenteet (Asetukset → Seurojen nimet ja lyhenteet..)

- Voit määrittää seurojen nimille lyhenteet. Seurojen nimilyhenteitä käytetään lehdistöformaattien tuloksissa.
- Seurojen nimet näkyvät esiladattuina Osallistujat välilehden Seura-kentässä, jolloin seurojen nimet voidaan ennustaa kirjoitettaessa.

5.2 Urheilijätietokannan määrittely (Asetukset → Urheilutietokanta..)

- Urheilutietokannan sisältö ladataan Osallistujat-välilehden nimi- ja tietokenttiin jolloin ne näkyvät alusvetovalikoista tai ennustavana tekstinsyöttönä..
- Urheilijätietokanta excel-tiedoston täytyy sisältää otsikkorivin ja sen alla urheilijoiden tiedot. Otsikkoriville on vähimmäisvaatimukset, mutta tiedosto voi sisältää myös muita sarakkeita.
- Esimerkki urheilijätietokanta excel-tiedoston vähimmäissarakkeista:

Lisenssinumero	Sukunimi	Etunimi	Seura
27416020	AALTO	ANTTI	KITEEN URHEILIJAT
33815000	AHOLA	ESKO	JANAKKALAN JANA

5.3 Palautuspisteet (Asetukset → Palautuspisteet)

- Voit palauttaa 1-10 edellistä askelta taaksepäin valitsemalla listasta yhden palautuspisteen ja painamalla **Palauta**-nappia. Listan ensimmäinen on viimeisin eli nykyinen tilanne. Listan rivillä näkyy ensimmäisenä tehtävän nimi jonka jälkeen palautuspiste luotiin. Toiminto on käyttökelpoinen esim. jos sinulla on tullut virhe jonka haluat korjata ja palata taaksepäin, tai et ole muistanut tallentaa klp-tiedostoa ja sammutit ohjelman, tai menetit tallentamattoman kilpailun sähkökatkon johdosta tms.

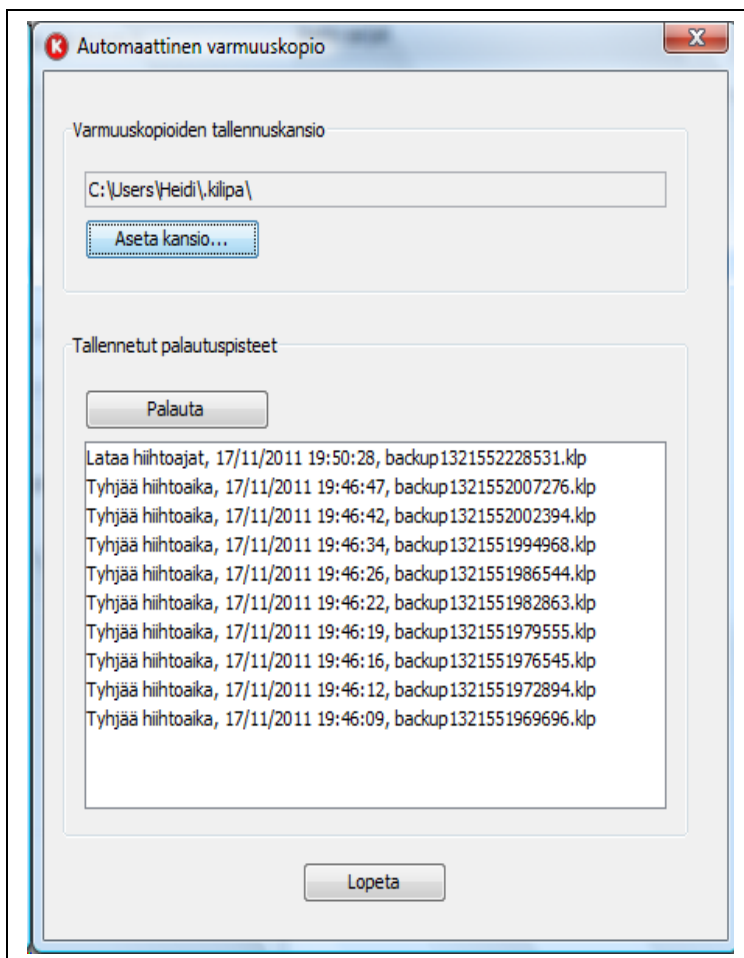

Kuva: palautuspisteiden valinta.

6 Uuden kilpailun asetukset

Valittuasi **Uusi kilpailu...**, tai **Asetukset** → **Kilpailutiedot ja asetukset** ohjelma avaa kilpailun asetukset, jossa sinun tulee käydä läpi jokainen välilehti uuden kilpailun tietojen lisäystä varten.

Pikanäppäin F3 ja työkalurivi: 

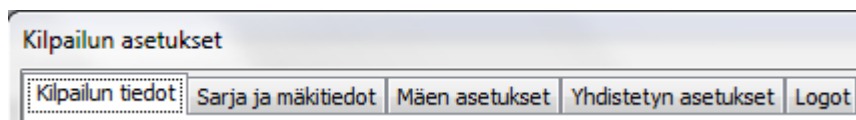

6.1 Kilpailun tiedot tuloksiin

Kilpailun muut tiedot, kuten kilpailun nimi, paikkakunta, järjestävä seura, päivämäärä, sää, ja toimitsijat voidaan määritellä valitsemalla valikosta **Asetukset** -> **Kilpailun tiedot ja asetukset..** ja välilehti **Tiedot tuloksiin**. Pääosa tiedoista näkyy myös lopputuloksissa.

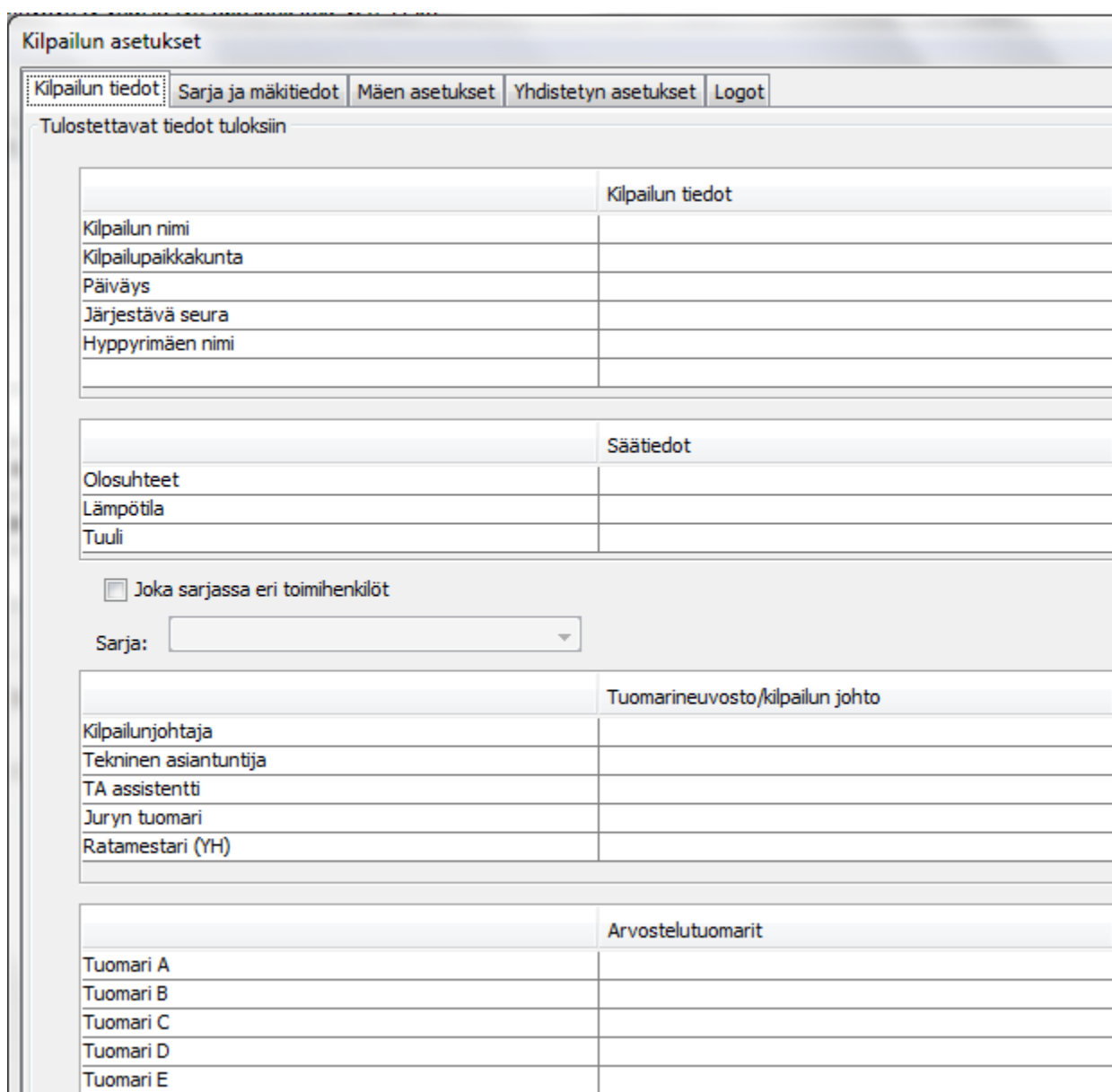

Kilpailun tiedot	
Kilpailun nimi	
Kilpailupaikkakunta	
Päiväys	
Järjestävä seura	
Hyppyrimäen nimi	

Sää tiedot	
Olosuhteet	
Lämpötila	
Tuuli	

Joka sarjassa eri toimihenkilöt

Sarja:

Tuomarineuvosto/kilpailun johto	
Kilpailunjohtaja	
Tekninen asiantuntija	
TA assistentti	
Juryn tuomari	
Ratamestari (YH)	

Arvostelutuomarit	
Tuomari A	
Tuomari B	
Tuomari C	
Tuomari D	
Tuomari E	

Kuva: Kilpailun tiedot tuloksiin.

6.2 Sarjakohtaiset toimitsijat

Asetukset → Kilpailun tiedot välilehdeltä löytyy myös toimitsijat. Useimmiten isoimmissa kilpailuissa voidaan haluta määrittää sarjakohtaiset tuomarit ja juryn jäsenet. Tällöin voit valita **Joka sarjassa eri toimihenkilöt** aktiiviseksi, jolloin voit valita sarjan ja kirjoittaa joka sarjalle erikseen toimihenkilöiden nimet.

<input checked="" type="checkbox"/> Joka sarjassa eri toimihenkilöt	
Sarja:	8-vuotiaat
	8-vuotiaat
	10-vuotiaat
	12-vuotiaat
Kilpailunjo	14-vuotiaat
Tekninen	16-vuotiaat
TA assistentti	
Juryn tuomari	
Ratamestarit (YH)	
Tuomarineuvosto/kilpailun johto	
Arvostelutuomarit	
Tuomari A	
Tuomari B	
Tuomari C	
Tuomari D	
Tuomari E	

Kuva. Toimihenkilöiden määrittely sarjakohtaisesti.

6.3 Sarjatiedot

6.3.1 Sarjojen lisäys kilpailuun

Kilpailun sarjatiedot löytyy valikosta **Asetukset -> Kilpailun tiedot** ja asetukset.. ja **Sarja ja mäkätiedot** välilehti.

Kuvassa valittavissa olevat esiasetetut sarjat näkyvät vasemmalla ja kilpailuun >>-napilla valitut sarjat oikealla.

Kilpailtavia sarjoja voi lisätä >>-napilla, ja poistaa <<-napilla. Lisättävän sarjan määrittäminen tapahtuu mustaamalla sarja vasemman puoleisesta listasta, josta se lisätään oikealle puolelle kilpailtaviin sarjoihin. Poistettaessa <<-napilla poistettava sarja täytyy valita oikean puoleisesta listasta. Lajitieto tulee näkyviin sarjan nimen jälkeen suluissa, esim. (Mäki), (Mäki&YH) tai (YH).

Kilpailtavien sarjojen esiintymisjärjestys tuloksissa määräytyy tällä välilehdellä oikealla puolella olevan listan mukaan. **Siirrä ylöspäin** ja **Siirrä alas**-painonapeilla voi sarjojen esiintymisjärjestystä lähtölistalla ja tuloksissa vaihtaa.

Kilpailun tiedot Sarja ja mäkitiedot Mäen asetukset Yhdistetyn asetukset Logot/Mainoskuvat

Sarjojen asetukset (Valitse laji ja siirrä kilpailtavat sarjat oikealle >>-napilla)

Mäkihyppy YH:n mäkiosuus on samassa mäkihyppykilpailun kanssa

Yhdistetty

Järjestys: siirrä ylöspäin

Valittavat sarjat

- P8
- P10
- P12
- P14
- P16
- M18
- M20
- Miehet Yleinen
- T8
- T10
- T12
- T14
- T16
- N18
- N20
- Naiset Yleinen

>>

<<

Kilpailuun valitut sarjat

Järjestys: siirrä alaspäin

Sarjan mäen tiedot

K-piste: m

HS-piste: m

Pist./lava p

<< Lisää tiedot sarjaan

Lisää val. sarja:

Poista val. sa...

Hyväksy ja sulje

Kuva: Sarja ja mäkitiedot välilehti

6.3.2 Esiasetetut valittavat sarjat

Ohjelmassa on oletuksena valittavissa joitakin sarjojen nimiä valmiiksi itse kilpailuun. Oletussarjoja voi lisätä ja poistaa alla olevalla **Lisää uusi sarja**: napilla, ja poistaa **Poista**-napilla. Oletussarjat ovat esillä vasemmassa ikkunassa.

Valittavat sarjat

- P8
- P10
- P12
- P14
- P16
- M18
- M20
- Miehet Yleinen
- T8
- T10
- T12
- T14
- T16
- N18
- N20
- Naiset Yleinen

>>

<<

Lisää val. sarja:

Poista val. sa...

Kuva: Valittavien sarjojen muokkaus (vasen lista)

6.3.3 Lajivalinta sarjalle

Sarja listojen yläpuolella on valinta painikkeet lajille. Voit valita yhden kolmesta lajivaihtoehdosta (Mäki), (Mäki&YH) ja (YH) seuraavasti:

1. (Mäki) - Kun kyseessä on sarja jossa lajina on mäkihyppy niin valitse **Mäkihyppy**.
2. (Mäki&YH) - Jos sarjassa on mäkihypyn lisäksi myös yhdistetyn osanottajia, eli mäkihyppykilpailun mäkiolosuus on samalla yhdistetyn kilpailun mäkiolosuus, niin voit valita lisäksi **YH:n mäkiolosuus on samassa mäkihyppykilpailun kanssa**. Huom! Tällöin sinun tulee eritellä osallistujien tiedoissa osallistuvatko he yhdistettyyn vai ei.
3. (YH) - Kun haluat järjestää pelkän yhdistetyn kilpailun sarjalle, niin valitse **Yhdistetty**.

Lajitieto täytyy valita ennen kuin kilpailusarjaa lisätään oikean puoleiseen listaan >> painikkeella.

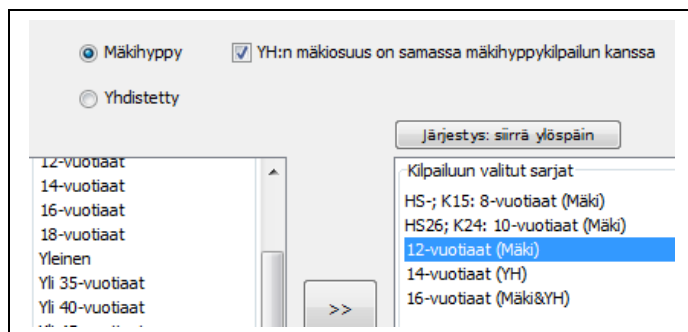

Kuva: Lajitiedon valinta kilpailusarjaa lisättäessä.

6.3.4 Mäen K-pisteen ja HS:n määrittely

Voit määrittellä jokaiselle kilpailtavalle sarjalle K-pisteen ja HS-pisteet seuraavasti:

1. valitse sarja listasta hiirellä (tummenna se) ja
2. aseta K-piste ja HS-piste kenttiin numerot. HS-pistettä ei ole pakko antaa, mutta pakollinen K-piste tieto tarvitaan jotta kilpailun pisteiden lasku onnistuu.
3. hyväksy **Lisää tiedot sarjaan**-napilla.

Voit myöhemmin korjata eli ylikirjoittaa sarjan K-piste ja HS-piste tietoja samalla tavalla

Huom! Ole varovainen sillä kilpailun aikana K-pisteiden arvoja ei kannata muuttaa, koska ohjelma ei laske pisteitä jälkikäteen muutetulle K-pisteelle.

Kilpailuun valitut sarjat P10 (Mäki) HS26; K24: P12 (Mäki) P14 (YH)	Sarjan mäen tiedot K-piste: <input type="text" value="38"/> m HS-piste: <input type="text" value="40"/> m Pist./lava <input type="text"/> p <input >="" <="" td="" type="button" value=" << Lisää tiedot sarjaan "/>
-------------------------------------------------------------------------------------	-------------------------------------------------------------------------------------------------------------------------------------------------------------------------------------------------------------------------------------------

Kuva: HS ja K-pisteen lisäys kilpailtavalle sarjalle.

6.3.5 Puomikompensaation määrittely

Voit määrittellä jokaiselle kilpailtavalle sarjalle puomikompensaation, jos haluat sitä käyttää kilpailussa. Puomikompensaatio kenttää ei ole pakko täyttää.

Puomikompensaatio määritellään K ja HS pisteen yhteydessä laittamalla Pist./lava kenttään pistearvon, jonka vasta yhden lähtölavan tai puomin eroa kilpailussa.

Esimerkiksi jos Pist./lavan arvo on 1,5 pistettä ja kilpailun aikana lähtöpuomia lasketaan 2 puomia, ohjelma lisää alemmaa hypänneille hyppääjille 2 puomia x 1,5 pistettä puomikompensaatiota. Vastaavasti jos lähtöpuomia nostetaan sama määrä, niin ylempää hypänneiden pisteistä vähennetään 2 puomia x 1,5 pistettä.

Jos sarjalle on määritetty Pist./lava arvo, niin mäkilpailun aikana näkyy erilliset valinnat, joiden määrittelyillä puomikompensaatio lasketaan kilpailussa:

- Nykyinen lähtölava
- Aloitus lähtölava

Mäkihyppy	Yhdistetyn hiihto	Tulokset
D	E	<input type="button" value="Lisää"/>
<input type="text"/>	<input type="text"/>	<input type="button" value="Tyhjää kentät"/>
		<input type="button" value="Poista pisteet"/>
Kilpailtava sarja ja kierros <input type="text" value="P14"/>		
<input checked="" type="radio"/> 1 kierros aktiiv... <input type="radio"/> 2 kierros aktiiv... <input type="radio"/> Lopputulokset		
Nykyinen lähtölava <input type="text" value="10"/>		Aloitus lähtölava <input type="text" value="10"/>
Viimeisin hyppääjä		

Kuva: mäkilpailun aikana näkyvät lähtölava valinnat.

6.4 Mäen asetukset

Voit määrittää mäkihypyille seuraavat asetukset:

1. Mäkihypyn 2 kierroksen käännettyjärjestys (onko vai ei)
2. Mäkihypyn toisen kierroksen karsinta (ei karsintaa tai karsintarajan lukumäärä)
3. Tuomareiden määrä kilpailuissa (1-5)
4. Vauhtien syöttäminen tuloksiin ja näyttäminen tuloksissa.

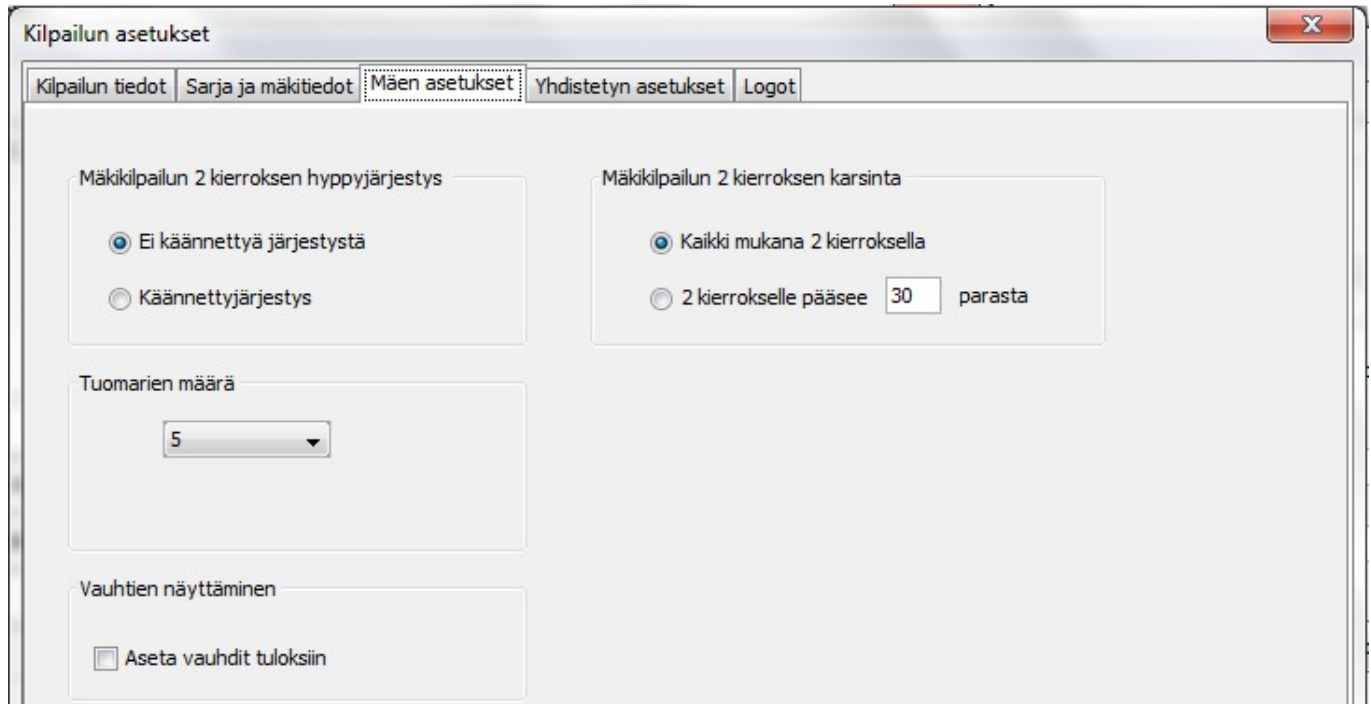

Kuva. Mäkihypyn asetuksia.

6.5 Toinen kierros käännettyjärjestys

Valitse **Asetukset** -> **Kilpailun tiedot ja asetukset..** ja valitsemalla **Mäen asetukset** välilehti.

Voit valita onko kilpailussa (kaikille sarjoille) käännetty toinen kilpailukierros vai ei (kilpailijat hyppäävät toisen kierroksen ensimmäisen kierroksen pisteiden mukaisessa järjestyksessä, jossa paras on viimeinen).

6.6 Toisen kierroksen karsinta

Valitse **Asetukset** -> **Kilpailun tiedot ja asetukset..** ja valitsemalla **Mäen asetukset** välilehti.

Voit valita onko kilpailussa (kaikille sarjoille) karsinta toiselle kierrokselle. Jos on, niin voit valita kuinka monta parasta pääseen toiselle kierrokselle.

6.7 Tuomarien määrä

Mäkihypyn tuomarien määrää voidaan säätää välillä 1-5. Tämä voi olla pienemmissä kansallisissa tai seuran välisissä kilpailuissa hyödyllinen ominaisuus. Huomaa että jos tuomarien määrä on 1, niin yhden tuomarin pisteet on kerrottu kolmella. Jos tuomareita on kaksi, niin paremmat pisteet annetaan kaksi kertaa. Kolmella tuomarilla kaikki pisteet hyväksytään. Jos tuomareita on neljä, niin isointa tuomaripistettä ei oteta mukaan. Viidellä tuomarilla isoin että pienin tuomaripiste jää pois, sääntöjen mukaisesti.

Tuomarien määrää säädetään **Asetukset -> Kilpailun tiedot ja asetukset..** ja valitsemalla **Mäen asetukset** välilehti.

6.8 Vauhtien syöttäminen ja näyttäminen tuloksissa

Ylämäen vauhtien (km/h) näyttämistä säädetään valitsemalla **Asetukset -> Kilpailun tiedot ja asetukset..** ja **Mäen asetukset** välilehti.

Voit määrittää vauhtien syöttämisen päälle tai pois kilpailusta.

6.9 Osallistumismaksun määrittely

Sarjoille voi määrittää osallistumismaksun jolloin voidaan helposti todeta osallistumismaksut per seurat, kun päänäkömään Osallistujat välilehdeltä valitaan lajittelu Seuran mukaan.

Sarjakohtainen osallistumismaksun lisääminen onnistuu valitsemalla valikosta **Asetukset -> Kilpailun tiedot ja asetukset..** ja valitsemalla **Mäen asetukset** välilehti. Lisättäessä sarja tulee olla valittuna listassa.

Yleisiä asetuksia - Osanottomaksut

Osanottomaksu sarjalle [e]
10

Lisää osanottomaksu

Osanottomaksut sarjoittain

- 10 e ; 8-vuotiaat (Mäki)
- 10 e ; 10-vuotiaat (Mäki)
- 10 e ; 12-vuotiaat (Mäki)
- 0.0 e ; 14-vuotiaat (YH)
- 0.0 e ; 16-vuotiaat (Mäki&YH)

Kuva: osanottomaksujen määrittely sarjoille.

7 Yhdistetyn asetukset

Yhdistetyn asetuksia voi määrittää erilliseltä **Yhdistetyn asetukset** välilehdeltä valittuasi asetukset valikosta:

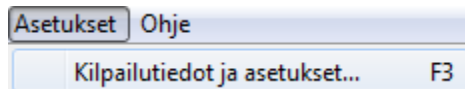

Voit asettaa seuraavat asiat:

1. Yhdistetyn kilpailun hiihtomatkat tietyille sarjoille
2. Hiihto-osuuden lähtöporttien määrän startissa
3. Yhdistetyn mäkiosuuden kierrosmäärä (1 vai 2 kierrosta)
4. Hiihto-osuuden kilpailunumerot:
 - A. Määrittele itse hiihtonumerot (pitää erikseen määritellä Tehtävät-valikosta)
 - B. Samat hiihtonumerot kuin mitä mäkiosuudella käytössä, ja jotka jaetaan uudelleen mäkihypyn tulosten eli lähtöjärjestyksen mukaisesti.
 - C. Mäkiosuuden sijoituksen mukainen numero järjestys (alkaen nro 1 joka sarjalle)

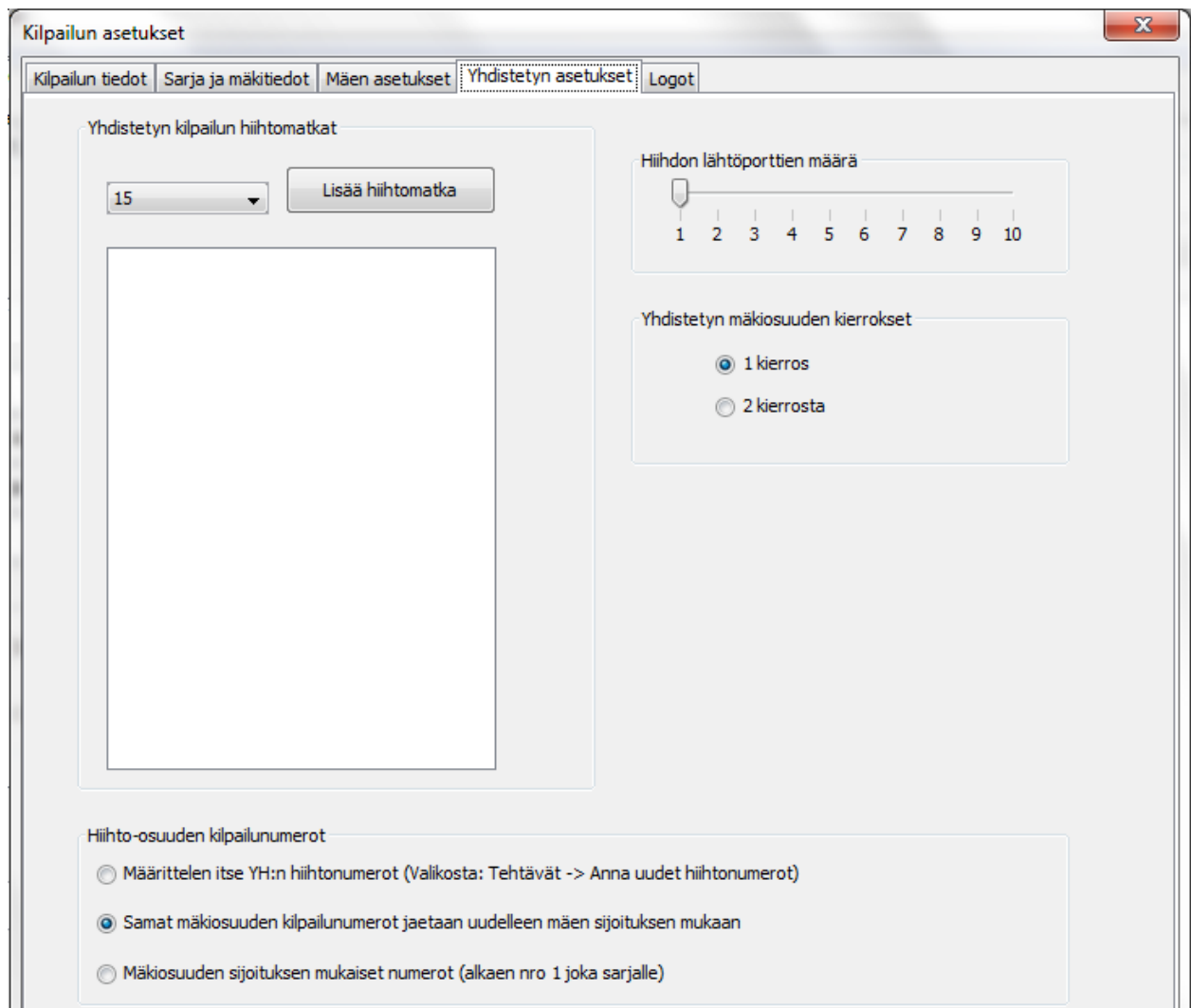

Kuva: Yhdistetyn asetukset

7.1 Hiihtomatkan määrittely

Yhdistetyn asetuksia voi muuttaa valitsemalla valikosta **Asetukset -> Kilpailun tiedot ja asetukset..** ja valitsemalla **Yhdistetyn asetukset** välilehti. Voit määrittellä hiihtomatkat sarjoittain. Huomaa että hiihtomatkat jotka ovat valittavissa alasetovalikosta määräytyvät [Yhdistetyn minuuttipisteet taulukon](#) asetusten mukaisesti. Jos haluat muuttaa hiihtomatkoja katso kappale Yhdistetyn minuuttipisteet.

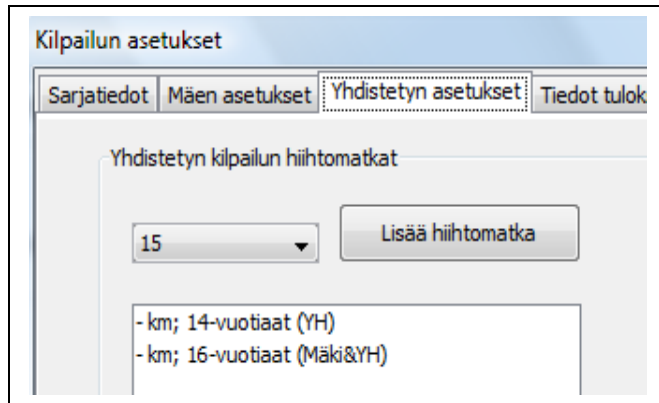

Kuva: Hiihtomatkan lisäys sarjalle.

7.2 Hiihto-osuuden hiihtonumerot

Yhdistetyn asetukset välilehdeltä (**Asetukset -> Kilpailun tiedot ja asetukset..**) voi määrittää hiihto-osuuden kilpailunumeroiden valinnan.

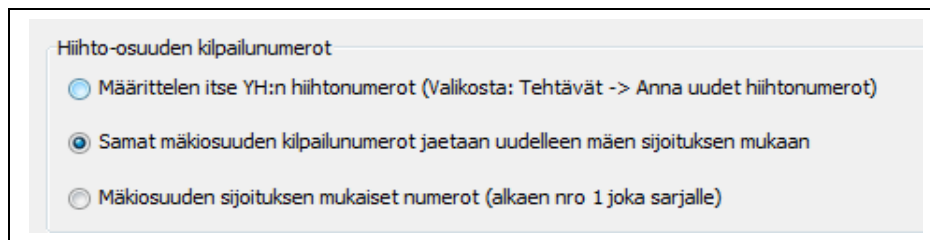

Kuva: Hiihto-osuuden kilpailunumerot

7.2.1 **Määrittelen itse YH:n hiihtonumerot (Valikosta: Tehtävät → Anna uudet hiihtonumerot)**

Jos käytät tätä valintaa, sinun tulee määrittellä uudet numerot itse käyttäen ”hiihtonumero jakajaa” joka löytyy valikosta **Tehtävät** → [Anna uudet hiihtonumerot...](#) Huom. Jos valitset tämän ja et määrittele hiihtonumeroita, hiihtäjien numerot näkyvät nollana (0) lähtölistoissa, ja yhdistetyn välilehdellä et voi syöttää hiihto-aikoja.

7.2.2 **Samat mäkiosuuden kilpailunumerot jaetaan uudelleen mäen sijoituksen mukaan**

Tällä valinnalla määritetään urheilijat käyttämään uusia kilpailunumeroita hiihto-osuudella. Tällöin kussakin sarjassa olleet numerot jaetaan järjestyksessä uudelleen mäkiosuuden tuloksien mukaisesti, eli mäkiosuuden parhaalle sarjan pienin numero, toiseksi parhaalle toiseksi pienin jne. Valitsemalla tämän vaihtoehdon, mäkiosuuden jälkeen numerot tulee kerätä pois ja jakaa hiihto-osuudelle uudelleen tai käyttää toista täysin samanlaista numerosarjaa.

7.2.3 **Mäkiosuuden sijoituksen mukaiset numerot (alkaen nro 1 joka sarjalle)**

Tällä valinnalla hiihtonumerot alkavat jokaiselle sarjalle ykkösestä. Numerot annetaan hiihtäjille lähtöjärjestyksen mukaisesti. Mäkiosuuden ensimmäiselle numero yksi, toiselle numero kaksi, jne.

8 Kilpailun osallistujat

8.1 Urheilijatiетokannan lataaminen ohjelmaan

Valitse **Asetukset** → **Urheilijatiетokanta**

Voit ladata ohjelmaan lajiitosta saatavan excel- tiedoston joka sisältää kaikki lisenssin maksaneet urheilijat. Urheilijatiетokannan eli excel-tiedoston lataus auttaa sinua osallistujien syöttämisessä kilpailuun. Saat käyttöösi ennustavan kirjoituksen Nimi ja Lisenssinro kentissä Osallistujat välilehdellä. Huom! Seura-kentän ennustavan tekstinsyötön sisältö tulee Seurojen nimet asetuksien kautta.

Osallistujat välilehdellä: Jos valitset ennustavan syötön perusteella urheilijan vahvistaen ennustuksen Enterillä, ohjelma täyttää urheilijan tiedot myös muihin kenttiin automaattisesti (Nimi, Seura, Lisenssinumero).

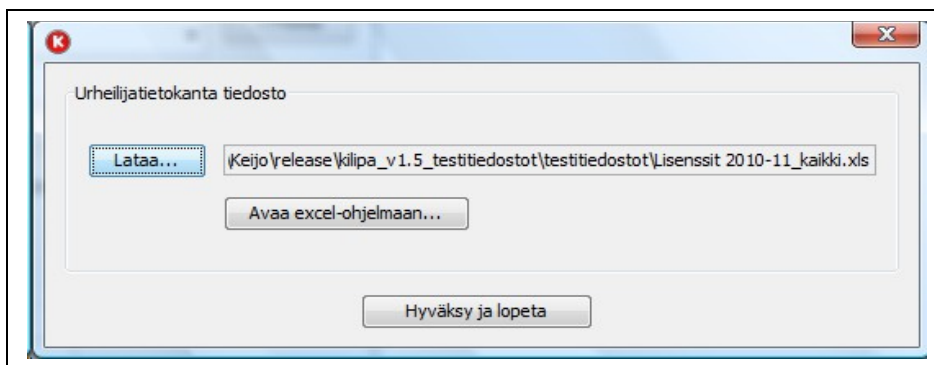

Kuva: Urheilijatiетokanta tiedoston määrittäminen.

Voit katsoa esimerkin excel-tiedoston sisällöstä alikappaleesta [5.2 Urheilijatiетokannan määrittely](#)

8.2 Osallistujien lisäys

Kun kaikki tarvittavat sarjatiedot on määritetty asetuksiin, voidaan sarjoihin lisätä osallistujia. Osallistujien lisäys tapahtuu ohjelman **Osallistujat**-välilehdeltä.

Lisätäksesi hyppääjän valitse ensin yksittäinen sarjatiетo **Osallistujat** välilehden **Aktiivinen** alasveovalikosta (kuvassa esim. 10-vuotiaat sarja). Lajittelu täytyy olla sarjan mukaan. Kun sarjaan on lisätty jo useampi osallistuja, onnistuu lisäys myös jos **Kaikki sarjat** on valittu aktiiviseksi.

Kilpailun nimi		Kainuun Talvikisat	Aktiivinen:		10-vuotiaat	Lajittelu:		Sarjan mukaan
Osanottajamäärä		3/2 (kaikki / yhdistetty)						
Kilpailijan tiedot								
Nro	4	Lisää >						
Nimi	Pekka Mäkimes	< Poista						
Seura	Taivalkosken Kuuhu	Tyhjennä						
Lisenssinro								
Sarja	10-vuotiaat							
<input checked="" type="checkbox"/> Osallistuu yhdistettyyn mäen ohella								
Arvontaryhmä <input checked="" type="radio"/> 1 <input type="radio"/> 2 <input type="radio"/> 3 <input type="radio"/> 4 (Kuuma)								
Osanottajalista								
Sarja: 10-vuotiaat Mäki: K-24								
3.	Pekka Mäkimes	Taivalkosken Kuuhu	YH	1				
<Lisää uusi>								

Kuva : Sarjan valinta ennen osallistujan lisäystä ja nimen kirjoittamista.

Osallistujan tietojen täyttäminen tapahtuu tekstilaatikoihin. Kun kaikki tarvittava tieto on täytetty

voidaan ensimmäinen osallistuja lisätä osanottajalistaan **Lisää >>** - napilla.

Osallistujien lisääminen onnistuu ensimmäisen lisäyksen jälkeen valitsemalla sarjan lopussa olevan rivin **<Lisää uusi>**. Tällöin seuraavan numeron automaattisesti tekstilaatikkoon ja voit lisätä seuraavan osallistujan tiedot aivan kuten esitetty alla olevassa kuvassa. Lopullinen lisäys **Lisää >>** napilla.

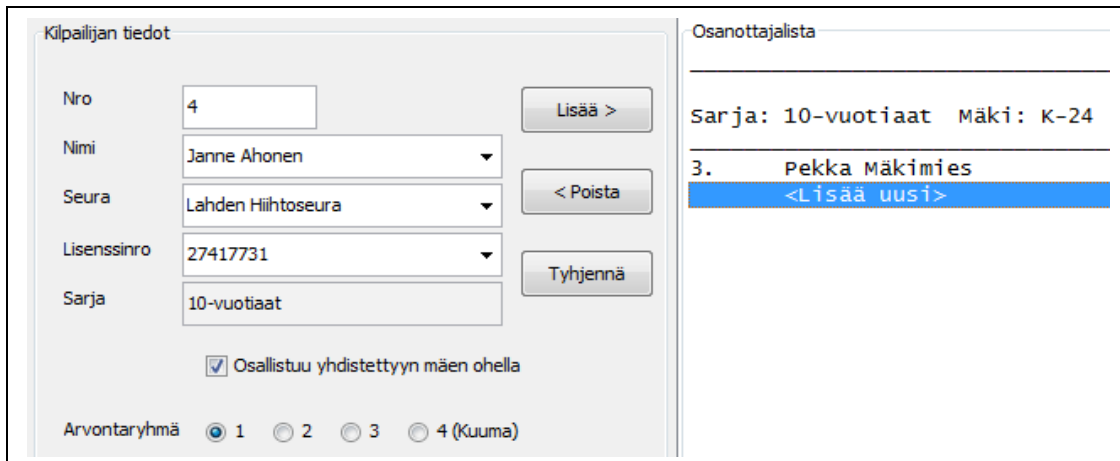

Kilpailijan tiedot

Nro: 4

Nimi: Janne Ahonen

Seura: Lahden Hiihtoseura

Lisenssinro: 27417731

Sarja: 10-vuotiaat

Osallistuu yhdistettyyn mäen ohella

Arvontaryhmä: 1 2 3 4 (Kuuma)

Osanottajalista

Sarja: 10-vuotiaat Mäki: K-24

3. Pekka Mäkimies

<Lisää uusi>

Kuva : Uuden osallistujan lisääminen sarjaan jossa osanottajia.

Vinkki 1! Lataa urheilijatietokanta (excel-tiedosto) ohjelmaan, jolloin saat ennustavan tekstinsyötön ja automaattisesti päivittyvät kentät valittuasi urheilijan tai lisenssinumeron. Kuvassa käyttäjä syötti tekstin "Jan" nimi-kenttään ja painoi Enteriä, jolloin loput kentät päivittyivät automaattisesti tietokannasta.

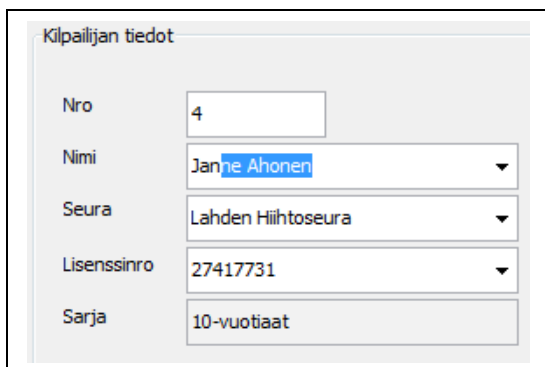

Kilpailijan tiedot

Nro: 4

Nimi: Janne Ahonen

Seura: Lahden Hiihtoseura

Lisenssinro: 27417731

Sarja: 10-vuotiaat

Vinkki 2! Seura tieto jää lisäyksen jälkeen Seura-kenttään joten kannattaa lisätä kaikki saman seuran osallistujat kerralla. **Tyhjää** napilla saat kerralla kaikki kentät tyhjiksi, jolloin voi valita **<Lisää uusi>**, ilman että seuratieto on valmiina kentässä.

Vinkki 3! Huomaa että jos valitset ensin jo listassa olevan urheilijan ja sitten valitset **<Lisää uusi>**, niin ensin valitun osallistujan seuratieto jää valmiiksi Seura-kenttään. Näin ei seuratieta tarvitse kirjoittaa joka kerta uusiksi kun lisäät osallistujia joilla on seuratovereita jo lisättyinä.

Vinkki 4! Seura-kentän ennustava sisältö tulee **Asetukset** → **Seurojen nimet** valikon kautta

8.3 Osallistujien lisäys taulukkolaskenta-tiedostosta tai tallennus tiedostoon

Kilipa ohjelma voi lukea osallistujat taulukkolaskenta ohjelmalla tehdyt osallistujatlistat. Jos teet osallistuja-listan Excel-ohjelmalla tai vastaavalla, sinun tulee tallentaa taulukko csv-muodossa (comma separated value). Csv-muoto on tekstimuotoinen, jossa taulukkotiedot ovat pilkulla eroteltu.

Avaa osallistujalista valitsemalla **Tiedosto** → **Avaa osallistujalista (csv)**..

	A	B	C	D	E	F	G	H	I	J	K
1	Laji	Sarja	Nro	Nimi	Seura	Lisenssinro	Arvontaryhmä	Osallistuu yh	K-piste	HS-piste	Hiihtomatka
2	Mäki	8-vuotiaat	1	Keijo Hyttinen	Kainuun HS		1		15		
3											
4	Laji	Sarja	Nro	Nimi	Seura	Lisenssinro	Arvontaryhmä	Osallistuu yh	K-piste	HS-piste	Hiihtomatka
5	Mäki&Yh	16-vuotiaat	2	wedfsdfsdf	Hytt		1	1	60		15
6											
7	Laji	Sarja	Nro	Nimi	Seura	Lisenssinro	Arvontaryhmä	Osallistuu yh	K-piste	HS-piste	Hiihtomatka
8	Mäki&Yh	10-vuotiaat	3	Pekka Mäkimies	Taivaalkosken Kuohu		1	1	24	26	
9	Mäki&Yh	10-vuotiaat	4	Janne Ahonen	Lahden	27417731	1	1	24	26	
10	Mäki&Yh	10-vuotiaat	5	Veikka Hakulinen	Kiteen	34526262	1	1	24	26	
11	Mäki&Yh	10-vuotiaat	6	Kurt Elimä	Taivaalkosken	34461547	1	1	24	26	

Kuva. CSV-tiedoston osallistujalista jossa kolme sarjaa (näkökuva excel ohjelmalla avattuna).

Huom! Kun avaat osallistujalistan, ohjelma kysyy sinulta haluatko varmasti avata osallistujalistan, koska ohjelma tyhjä olemassa olevat tiedot ja luo uudet sarjat, sarjojen tiedot ja niiden urheilijat perustuen csv-tiedostoon (katso esimerkki tiedosto [täältä](#)).

Voit myös tallentaa listan valikosta **Tiedosto** → **Tallenna osallistujalista (csv)**..

Vinkki! Saat esimerkki csv-tiedoston tehtyä itse kun tallennat kilpailun osallistujat csv-muodossa, jossa on vähintään yksi sarja ja yksi osallistuja.

8.4 Osallistujan tietojen ja sarjan muokkaus

Osallistujan tietojen muokkaus voidaan tehdä mustamalla hyppääjä osallistuja-listasta. Tällöin hyppääjän tiedot siirtyvät vasemmalla oleviin tekstilaatikoihin joissa niitä voidaan muokata. Muutetut tiedot täytyy vielä siirtää osallistujalle vahvistamalla ne **Lisää >>** napilla. Huomaa, että kilpailunumerotietoa ei voi muokata tässä tapauksessa.

Kilpailijan tiedot		Osallistujalista	
Nro	<input type="text" value="5"/>	Sarja: 10-vuotiaat Mäki: K-24	
Nimi	<input type="text" value="Veikka Hakulinen"/>	3.	Pekka Mäkimies Taivaalkosken kuohu YH 1
Seura	<input type="text" value="Kiteen Urheilijat"/>	4.	Janne Ahonen Lahden YH 1
Lisenssinro	<input type="text" value="34526262"/>	5.	Veikka Hakulinen Kiteen YH 1
Sarja	<input type="text" value="10-vuotiaat"/>	6.	Kurt Elimä Taivaalkosken YH 1
			<Lisää uusi>

Kuva : Osallistujan valinta (mustaaminen)

Toinen vaihtoehto tietojen muokkaamiseen on hyppääjä poistaminen (<< **Poista**) jolloin hyppääjä poistetaan osallistuja listasta mutta hyppääjän tiedot jäävät vasemmalle teksti laatikoihin. Tämä on ainut vaihtoehto muokata hyppääjän kilpailunumeroa osallistujalistaan lisäyksen jälkeen. Myös haluttaessa vaihtaa osallistujan sarjaa, tulee se tehdä ensin << **Poista** napilla siirtämällä hyppääjä pois entisestä sarjasta ja sitten vaihtamalla sarjatietao alavetovaihtokosta ja lisäämällä hyppääjä toiseen sarjaan **Lisää >>** napilla.

Huom! Osallistujat välilehdellä voi hiiren oikealla napilla vaihtaa valitun urheilijan arvontaryhmää ja YH osallistumista. Mustaamalla useamman (esim. Shift tai Ctrl-nappi pohjassa) voi merkata useamman urheilijan samaan arvonta ryhmään kerralla, valitsemalla hiiren oikean napin valikosta.

45.	Frans Tähkävuori	Lahden Hiihtoseura	23523483	1
46.	Harri Olli	Kouvolan Hiihtoseura	27525270	2
47.	Anssi Koivuranta	Kuusamon Erä-Veikot	27461046	2
48.	Pasi Ahonen	Lahden Hiihtoseura	27418798	2
49.	Jarkko Määttä	Kainuun Hiihtoseura	24894386	2
50.	Janne Nordman	Lahden Hiihtoseura	22727028	2
51.	Lauri Asikainen	Kuusamon Erä-Veikot	27420951	2
52.	Sebastian Kinnunen	Merkkaa arvontaryhmä 1 Hiihtoseura	27478275	1
53.	Miikka Ylipää	Merkkaa arvontaryhmä 2 Kuusamon Erä-Veikot	23730030	1
54.	Aapo Lehtinen	Merkkaa arvontaryhmä 3 Hiihtoseura	29404496	1
55.	Antti Määttä	Merkkaa arvontaryhmä 4 Kuusamon Erä-Veikot	27508213	1
56.	Sami Niemi	Merkkaa laji YH Hiihtoseura	24929112	1
57.	Antti Aalto	Poista laji YH Urheilijat	27416020	1
58.	Sami Heiskanen	Hiihtoseura	24229980	1
59.	Ville Larin	Hiihtoseura	27492251	1

Kuva: Osallistuja listassa voit valita yhden tai useamman urheilijan ja vaihtaa valituille tiedoille hiiren oikealla näppäimellä.

8.5 Osallistujien poistaminen

Osallistujan poistaminen tapahtuu valitsemalla urheilija listasta mustaamalla. Sen jälkeen valitaan << **Poista** ja sen jälkeen **Tyhjää** (poistaa urheilijan tiedot tekstilaatikoista).

Yhdessä kilpailussa, eli yhdessä avoimessa sessiossa joka tallennetaan yhteen tiedostoon, voi olla vain yksi kilpailija samalla nimellä ja samalla kilpailunumerolla (toimivat tunnisteenä yhdelle kilpailijalle).

Jos kilpailija poistetaan yhdestä avoimesta sessiosta se häviää kaikista kilpailuista (ihan kaikista, myös erillisistä mäkihypyn ja yhdistetyn kilpailusta).

8.6 Arvonta (mäkihypyn lähtöjärjestys)

Arvonta ikkuna löytyy Tehtävät valikon alta.

Arvonta ikkunassa voi määrittää arvottavan sarjan (yksittäinen) tai kaikki sarjat kerralla. Arvonta tapahtuu Arvonta-nappia painamalla sille sarjalle tai sarjoille jotka on valittu alasvetovalikosta.

Voit myös valita yksitellen arvottavat ryhmät 1-4, jotka haluat mukaan arvontaan. Lisäksi ikkunassa on arvonnin lisäasetuksena valinta jos määritettyjä arvontaryhmiä ei haluta käyttää.

Lähtöjärjestyksen arvonta

Arvonnan asetukset

Arvottavat arvontaryhmät (yksi tai useampia)

Arvonta ryhmä 1

Arvonta ryhmä 2

Arvonta ryhmä 3

Arvonta ryhmä 4

Älä käytä arvontaryhmiä (arvo kaikki samassa)

Arvottava sarja

Kaikki sarjat

Arvonta

Nykyinen lähtöjärjestys

Sarja: 8-vuotiaat		Ryhmä
1.	Keijo	1

Sarja: 16-vuotiaat		Ryhmä
2.	wedfsdfsdf	1

Sarja: 10-vuotiaat		Ryhmä
3.	Pekka Mäkimies	1
4.	Janne Ahonen	1
5.	Veikka Hakulinen	1
6.	Kurt Elimä	1

OK

Kuva : Arvontaikkuna.

8.7 Mäkihypyn lähtöjärjestys cup-pisteiden mukaan

Jos olet järjestämässä cup-osakilpailua, voit järjestellä osanottajat arvonnalla sijasta, cup-pisteiden mukaisessa järjestyksessä siten, että cupissa ensimmäisenä oleva sijoittuu lähtölistassa viimeiseksi.

Huom! Cup-pisteiden mukainen järjestely tehdään osallistujan nimen ja seuran tietojen mukaisesti. Tarkista lopullinen lähtöjärjestys vielä kertaalleen, kun ohjelma on järjestänyt osallistujat, jotta varmistut siitä ettei ohjelma ole tehnyt virhe tuloksia. Esim. osallistujan nimi tai seura on kirjoitettu eri tavalla cup-tiedostossa ja nyt järjestetyssä osakilpailussa.

Valitse valikosta **Tehtävät** → **Määritä mäen lähtölista cupin tuloksien mukaan**

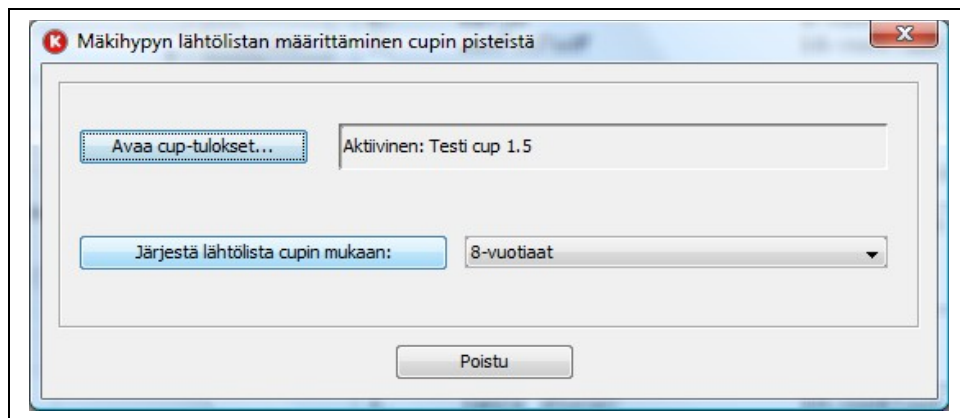

Kuva. Lähtölista cup pisteiden mukaisesti.

Järjestelläksesi osallistujat, tee seuraavat toimenpiteet:

- tarvitset KilipaCup ohjelmalla tehdyn ".cup"-tiedoston, jonka avaat ohjelmaan **Avaa cup-tulokset** napilla.
- Valitse sarja alaspinovalikosta
- järjestä osallistujat yksi sarja kerrallaan **Järjestä lähtölista cupin mukaan:-**napilla

Huomaa, että jos sarjassa on sekä mäkihyppy ja yhdistetty samassa sarjassa, lähtöjärjestys määräytyy mäkihypyn cupin perusteella.

8.8 Mäkihypyn kilpailunumeroiden uudelleen määrittäminen pikana

Kilpailunumerot voidaan määrittää yksittäiselle sarjalle tai kaikille sarjoille valitsemalla valikosta **Tehtävät -> Määritä mäen kilpailunumerot..**

Avautuvassa ikkunassa voit määrittää uudet juoksevat numerot kaikille sarjoille tai yksittäiselle sarjalla kerralla jolloin määrittelet myös

- aloittavan mäkinumeron juoksevassa numerosarjassa
- tyhjät numerovälit joka sarjan välissä tai
- määrittelet uuden sarjan numeroinnin alkamaan aina seuraavalta kymmeneltä edelliseen sarjaan nähden (plus joku numero).

Käytettyjen mäkihypyn numeroiden ohella voit määrittää ei-käytössä olevia numeroita (esim. kadonneet numerolaput). Poistetut numerot näkyvät erillisessä listassa oikeassa alakulmassa, ja niitä ei oteta mukaan kilpailunumeroiden automaattiseen antamiseen.

Anna uudet kilpailunumerot

Mäkihyppyn kilpailunumero asetukset

Ensimmäinen numero:

Sarjojen välissä tyhjää:

Aloita sarja seuraavalta kymmeneltä, lisäksi:

Varoita päällekkäisistä numeroista eri sarjoissa

Sarja: Kaikille sarjoille

Anna uudet mäkihyppynumerot

Nykyiset käytössä olevat mäkihyppynumerot

Sarja: 8-vuotiaat

1. Keijo

Sarja: 16-vuotiaat

2. wedfsdfsdf

Sarja: 10-vuotiaat

3. Pekka Mäkimies

4. Janne Ahonen

5. Veikka Hakulinen

6. Kurt Elimä

Poistetut mäkinumerot

Poista käytöstä nro

Ota käyttöön 11

Ei käytössä

10

11

OK

Kuva : Mäkihyppyn uudet numerot osallistujille pikatyökalulla.

8.9 Hiihto-osuuden kilpailunumeroiden uudelleen määrittäminen pikana

Kilpailunumerot voidaan määrittää yksittäiselle sarjalle tai kaikille sarjoille valitsemalla valikosta **Tehtävät -> Määritä YH hiihdon kilpailunumerot..**

Avautuvassa ikkunassa voit määrittää uudet juoksevat hiihtonumerot kaikille sarjoille tai yksittäiselle sarjalla kerralla jolloin määrittelet myös

- o aloittavan hiihtonumeron juoksevassa numerosarjassa
- o tyhjät numerovälit joka sarjan välissä tai
- o määrittelet uuden sarjan numeroinnin alkamaan aina seuraavalta kymmeneltä edelliseen sarjaan nähden (plus joku numero).

Käytettyjen mäkihyppyn numeroiden ohella voit määrittää ei-käytössä olevia hiihtonumeroita (esim. kadonneet numerolaput). Poistetut numerot näkyvät erillisessä listassa oikeassa alakulmassa, ja niitä ei oteta mukaan kilpailunumeroiden automaattiseen antamiseen.

Anna uudet kilpailunumerot

YH hiihdon kilpailunumeroasetukset

Ensimmäinen numero:

Sarja:

Sarjojen välissä tyhjää

Aloita sarja seuraavalta kymmeneltä, lisäksi:

Varoita päällekkäisistä numeroista eri sarjoissa

Anna uudet hiihtonumerot

Määritellyt hiihtonumerot

Sarja: 16-vuotiaat

0. osallistuja1

Sarja: 10-vuotiaat

0. osallistuja1

0. osallistuja2

0. osallistuja3

0. osallistuja4

Poistetut hiihtonumerot

Poista käytöstä nro

Ota käyttöön

Ei käytössä

OK

Kuva: Uudet hiihtonumerot osallistujille työkalulla.

8.10 Osallistujat seuroittain (numeroiden pussitus)

Voit valita Osallistujat välilehdeltä lajitteluksi seuran jolloin, kaikki osallistujat esitetään seuroittain. Tällöin myös osanottomaksut näkyvät seurakohtaisesti.

Aktiivinen:

Kaikki seurat

Lajittelu:

Seuran mukaan

Osanottajalista

Seura: Hytt Osanottomaksut: 10.0 e

1.	Keijo	8-vuotiaat	
2.	wedfsdfsdf	16-vuotiaat	YH

Seura: Taivalkosken Kuuhu Osanottomaksut: 10.0 e

3.	Pekka Mäkimes	10-vuotiaat	YH
----	---------------	-------------	----

Seura: Lahden Osanottomaksut: 10.0 e

4.	Janne Ahonen	10-vuotiaat	YH
----	--------------	-------------	----

Seura: Kiteen Osanottomaksut: 10.0 e

5.	veikka Hakulinen	10-vuotiaat	YH
----	------------------	-------------	----

Kuva. Lajittelu seuran mukaan.

9 Mäkihyppy kilpailu

Valitse **Mäkihyppy** välilehti kun haluat syöttää erikoismäen tai yhdistetyn mäkiösuuden tuloksia.

Nro	Kilpailija	m	km/h	A	B	C	D	E	Pist.	Yht.
21	Niko Puikkinen	0.0		0.0	0.0	0.0	0.0	0.0	0.0	
	Sotkamon Jymy	0.0		0.0	0.0	0.0	0.0	0.0	0.0	0.0
22	Paul Okas	0.0		0.0	0.0	0.0	0.0	0.0	0.0	
	Harjavallan Jymy	0.0		0.0	0.0	0.0	0.0	0.0	0.0	0.0
23	Lasse Moilanen	0.0		0.0	0.0	0.0	0.0	0.0	0.0	
	Jyväskylän Hiihtoseura	0.0		0.0	0.0	0.0	0.0	0.0	0.0	0.0
24	Joonas Miettinen	0.0		0.0	0.0	0.0	0.0	0.0	0.0	
	Puijon Hiihtoseura	0.0		0.0	0.0	0.0	0.0	0.0	0.0	0.0
25	Pyry Ruikka	0.0		0.0	0.0	0.0	0.0	0.0	0.0	
	Kouvolan Hiihtoseura	0.0		0.0	0.0	0.0	0.0	0.0	0.0	0.0
26	Ville Korhonen	0.0		0.0	0.0	0.0	0.0	0.0	0.0	
	Puijon Hiihtoseura	0.0		0.0	0.0	0.0	0.0	0.0	0.0	0.0
27	Wili Loukasmäki	0.0		0.0	0.0	0.0	0.0	0.0	0.0	
	Kainuun Hiihtoseura	0.0		0.0	0.0	0.0	0.0	0.0	0.0	0.0
28	Juuso Heikkinen	0.0		0.0	0.0	0.0	0.0	0.0	0.0	
	Ounasvaaran Hiihtoseura	0.0		0.0	0.0	0.0	0.0	0.0	0.0	0.0
29	Elias Vänskä	0.0		0.0	0.0	0.0	0.0	0.0	0.0	
	Lieksan Hiihtoseura	0.0		0.0	0.0	0.0	0.0	0.0	0.0	0.0

9.1 Aktiivinen kierros

Ensimmäiseksi tulee määritellä kilpailusarjan aktiivinen kierros, jota paraikaa hypätään.

- Jos valinta on *1 kierros aktiivinen*, voit syöttää tai muuttaa vain 1 kierroksen pisteitä,
- jos valinta on *2 kierros aktiivinen*, voit syöttää tai muuttaa vain 2 kierroksen pisteitä.
- Kun kilpailu on ohi tulee aktiivinen kierrostila muuttaa *Lopputulokset* valitsimeen, jolloin saadaan viralliset lopputulokset (myös hylätyt ja suoritusta vailla olevat saadaan tuloksiin).

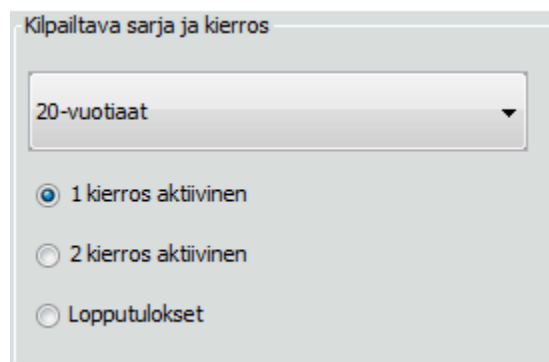

Kuva : Aktiivisen sarjan ja kilpailun tilan valinta

9.2 Mäkihypyn tuloksien syöttäminen

Tuloksien syöttäminen tapahtuu tekstilaatikoihin sen jälkeen kun tulokset saava osallistuja on valittu (mustattu) listasta. Tuloksien siirto osallistujalle hyväksytään **OK** painikkeella.

Osanottajat		Mäkihyppy	Yhdistetyn hiihto	Tulokset					
Kilpailijan suoritus									
Metrit	Nopeus (km/h)	A	B	C	D	E	<input type="button" value="Lisää"/> <input type="button" value="Tyhjää kentät"/> <input type="button" value="Poista pisteet"/>		
102	91,4	18,5	18,5	18,5	19,5	20,0			
Puijon Hiihtoseura			0.0	0.0	0.0	0.0	0.0	0.0	0.0
27	wili Loukasmäki	0.0	0.0	0.0	0.0	0.0	0.0	0.0	0.0
Kainuun Hiihtoseura			0.0	0.0	0.0	0.0	0.0	0.0	0.0
28	Juuso Heikkinen	0.0	0.0	0.0	0.0	0.0	0.0	0.0	0.0
Ounasvaaran Hiihtoseura			0.0	0.0	0.0	0.0	0.0	0.0	0.0

Kuva : Tulokset voidaan syöttää urheilijalle kun urheilija on valittu listasta.

9.3 Puomikompensaatio kilpailussa

Jos sarjalle on määritetty Pist./lava arvo, niin mäkiheilpailun aikana näkyy erilliset valinnat, joiden määrittelyillä puomikompensaatio lasketaan kilpailussa:

- Nykyinen lähtölava
- Aloitus lähtölava

Mäkihyppy		Yhdistetyn hiihto	Tulokset
<input type="button" value="Lisää"/> <input type="button" value="Tyhjää kentät"/> <input type="button" value="Poista pisteet"/>		Kilpailtava sarja ja kierros <input type="text" value="P14"/> <input checked="" type="radio"/> 1 kierros aktiiv... <input type="radio"/> 2 kierros aktiiv... <input type="radio"/> Lopputulokset	
D	E	Nykyinen lähtölava <input type="text" value="10"/>	Aloitus lähtölava <input type="text" value="10"/>
Viimeisin hyppääjä <div style="background-color: yellow; height: 40px;"></div>			

Kuva: mäkiheilpailun aikana näkyvät lähtölava valinnat.

Ohjelma lisää tällöin tuloksiin erilliset lava ja puomikompensaatio sarakkeet josta voi nähdä jokaisen hyppääjän lähtölavan ja kompensatiopisteet.

9.4 Tuloksien muokkaus

Tuloksia voidaan muokata valitsemalla urheilija listasta, jolloin sen hetkiset pisteet tulevat myös tekstilaatikkoihin muokattavaksi. Muokattujen tuloksien hyväksyntä tapahtuu **Lisää** painikkeella.

Kuvan mukaisesti, ohjelma varmistaa haluatkko varmasti muuttaa pisteitä. Huomaa myös, että aktiivisen kierroksen täytyy vastata muutettavaa tietoa.

The screenshot shows a software interface for managing ski competition results. At the top, there are tabs for 'Osanottajat', 'Mäkihyppy', 'Yhdistetyn hiihto', and 'Tulokset'. Below the tabs is a form for entering a competitor's performance ('Kilpailijan suoritus'). The form includes input fields for 'Metrit' (102.0), 'Nopeus (km/h)' (95.0), and five jump points labeled A, B, C, D, and E, each with a value of 15.0. To the right of the form are buttons for 'Lisää', 'Tyhjää kentät', and 'Poista pisteet'. Below the form is a table of competitors with columns for 'Nro', 'kilpailija', 'm', 'km/h', 'A', 'B', 'C', 'D', 'E', 'Pist.', and 'Yht.'. The first row is highlighted in blue and shows competitor 21, Niko Pulkkinen, with a total score of 129.0. A dialog box titled 'Pisteiden muuttaminen?' is overlaid on the table. The dialog contains a question mark icon and the text: 'Hyppääjällä on jo valitun kierroksen pisteet. -Haluatko varmasti antaa uudet pisteet (kierros = 1) ?'. There are 'OK' and 'Cancel' buttons at the bottom of the dialog.

Nro	kilpailija	m	km/h	A	B	C	D	E	Pist.	Yht.
21	Niko Pulkkinen	102.0	15.0	15.0	15.0	15.0	15.0	15.0	129.0	
	Sotkamon Jymy	0.0								
22	Paul Okas	0.0								
	Harjavallan Jymy	0.0								
23	Lasse Moilanen	0.0								
	Jyväskylän Hiihtoseura	0.0								
24	Joonas Miettinen	0.0								
	Puijon Hiihtoseura	0.0								

uva : Kierrospisteiden muuttaminen.

9.5 Käännettyjärjestys toisella kierroksella

Jos kilpailun asetuksissa on määritetty käännettyjärjestys toiselle kilpailukierrokselle (katso kappale [Käännetty 2 kierros](#)), niin osallistujat järjestetään tuloksien mukaan listaan kun 2 kierros on valittuna.

The screenshot shows the same software interface as above, but with the 'Kilpailtava sarja ja kierros' panel open on the right. The panel shows '20-vuotiaat' selected and three radio buttons: '1 kierros aktiivinen', '2 kierros (käännetty)', and 'Lopputulokset'. The '2 kierros (käännetty)' option is selected, indicating that the competition is set to a reversed order for the second round.

Kuva : Käännetty hyppjärjestys asetusta 2 kierrokselle näkyy kierros valinnassa.

9.6 Mäkihypyn tulokset

Kilpailun aikana tulokset päivittyvät Tulokset-välilehdellä kierrostilanteen mukaan. Sieltä voi tarkistaa sen hetkisen tilanteen. Kun **Mäkikilpailu** on valittu mäkihyppy välilehdeltä, niin Tulokset-välilehdellä on näkyvissä lopputulokset. Tulokset-välilehdellä on oma sarja alavetovalikko valinta, josta voit muuttaa tarvittaessa näkyvissä olevia sarjakohtaisia tuloksia.

Sarjavalinnan lisäksi voit valita kumman lajin Mäkihypyn vai Yhdistetyn tuloksia halutaan esittää. Mäkihyppy tuloksiin voidaan valita esitysmuodoksi:

- o Mäkitulokset

- Mäkitulokset – lehdistöformaatti (Huom! tämän formaatin voit tallentaa vain tekstitiedostoon **Tiedosto** → **Tallenna tekstinä..**)
- Käännetty lähtöjärjestys 2 kierrokselle (valinta näkyy vain jos asetus päällä)

Kuva : Mäkihyppyn tulokset välilehti.

10 Yhdistetyn kilpailu

Yhdistetyn kilpailu koostuu mäkiosuudesta ja hiihto-osuudesta.

10.1 Mäkiosuus (1 tai 2 kierrosta)

Mäkiosuus on samankaltainen kuin mitä normaalissa erikoismäkikilpailussa on. Yhdistetyn mäkiosuudelle tuetaan 1 tai 2 kierroksista kilpailua.

Jos yhdistetyn mäkiosuus on kuitenkin 1 kierroksinen, ainoana erona on, että voit lopettaa mäkikilpailun heti ensimmäisen kierroksen jälkeen valitsemalla kilpailu ohi.

Voit valita YH mäkiosuuden kierrokset **Asetukset** → **Kilpailutiedot ja asetukset** → **Yhdistetyn asetukset** välilehdeltä.

Jos sarjalle on asetuksissa sekä erikoismäki ja yhdistetyn kilpailu (Mäki&YH), niin voit määrittää silti yhdistetyn mäkiosuuden erikseen. Itseasiassa tulospalveluohjelman laskee tulokset YH mäen kierros asetusten mukaan (1 tai 2) riippumatta kuinka monta kierrosta hypättiin erikoismäkikilpailussa.

10.2 Yhdistetty ja mäkikilpailu eri klp-tiedostoissa

Joskus on luontevaa tallentaa kaksi erillistä kilpailutiedostoa (kaksi erillistä .klp tiedostoa), toinen YH:lle ja toinen mäkikilpailulle (esimerkiksi jos yhdistetyssä ja mäessä on eri toimitsijat vaikka kyseessä on sama sarja). Kilpailutiedostoja voi tallennella niin paljon kuin lystää, ja kaikki ovat silloin täysin erillisiä vaikka niissä on täysin samat tiedot. Tällöin voi erilliset kilpailutiedostot eli sessiot avata milloin vaan, ja kilpailutiedot eivät sekoitu keskenään eri kilpailujen välillä.

10.3 Lähtöjärjestys lista hiihto-osuudelle

Mäkihyppykilpailun ollessa ohi (**Mäkikilpailu ohi** on valittuna ja aktiivisena mäkihyppy välilehdellä), voit tulostaa lähtöjärjestyksen hiihto-osuudelle. Tai jos mäkiosuudella on 1 kierros voi lähtöjärjestyksen saada jos 2 kierroksen ollessa valittuna.

Valitse **Tulokset**-välilehti aktiiviseksi ja **Yhdistetty**-laji. Valitse alasveto valikosta **Portti X lähtölista (...)**. Huomaa, että riippuen **lähtöporttien määrä**-asetuksesta, voit valita 1 – N lähtölistaa (kun N on lähtöporttien maksimi määrä).

Esimerkiksi, kun 3 lähtöporttia, voit valita yhden kolmesta lähtölistasta:

Portti 1 lähtölista (...)

Portti 2 lähtölista (...)

Portti 3 lähtölista (...)

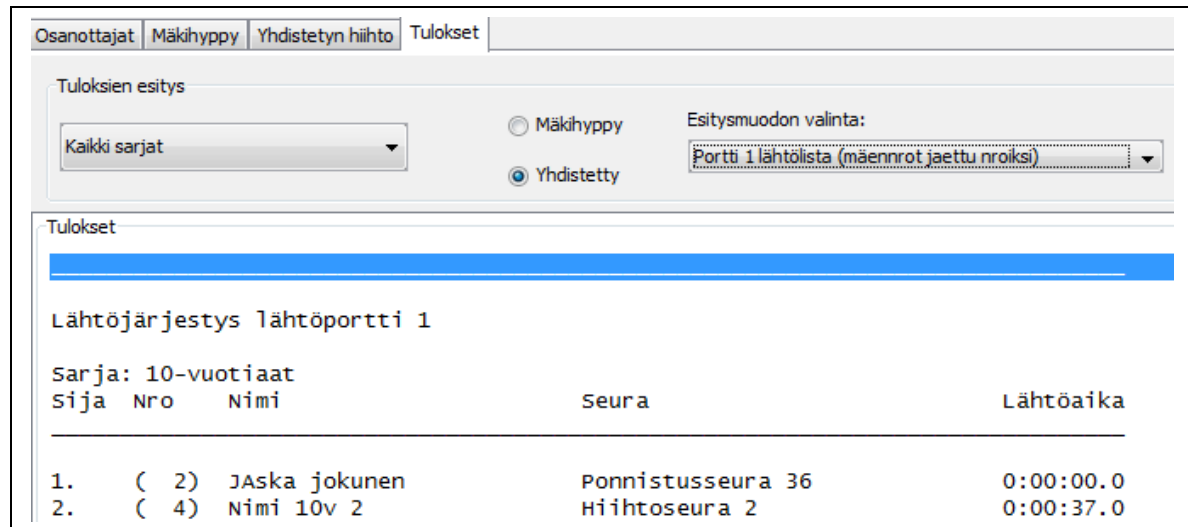

Tulosien esitys

Kaikki sarjat

Mäkihypy

Yhdistetty

Esitysmuodon valinta: Portti 1 lähtölista (mäennrot jaettu nroiksi)

Tulokset

Lähtöjärjestys lähtöportti 1

Sarja: 10-vuotiaat

Sija	Nro	Nimi	Seura	Lähtöaika
1.	(2)	Jaska jokunen	Ponnistusseura 36	0:00:00.0
2.	(4)	Nimi 10v 2	Hiihtoseura 2	0:00:37.0

Kuva: Yhdistetyn hiihto-osuuden lähtölista lähtöportista 1.

Alasvetovalikon suluissa olevasta tiedosta saat selville mikä numerosarja on hiihto-osuuden hiihtäjillä käytössä (mäen kilpailunumerot jaettu uudelleen, lähtönrot 1:sta alkaen, vai itse määritetyt numerot). Varmista onko asetus oikea hiihtonumeroille, katso kappale [Hiihto-osuuden hiihtonumerot](#).

Vinkki!

Voit määrittää jokaiselle sarjalle todelliseen kellon aikaan määrittyvän lähtöajan (kts. Yhdistetyn hiihto väliehti). Esimerkiksi kuvassa olevan sarjan lähtöajaksi on tässä muutettu klo 13:00

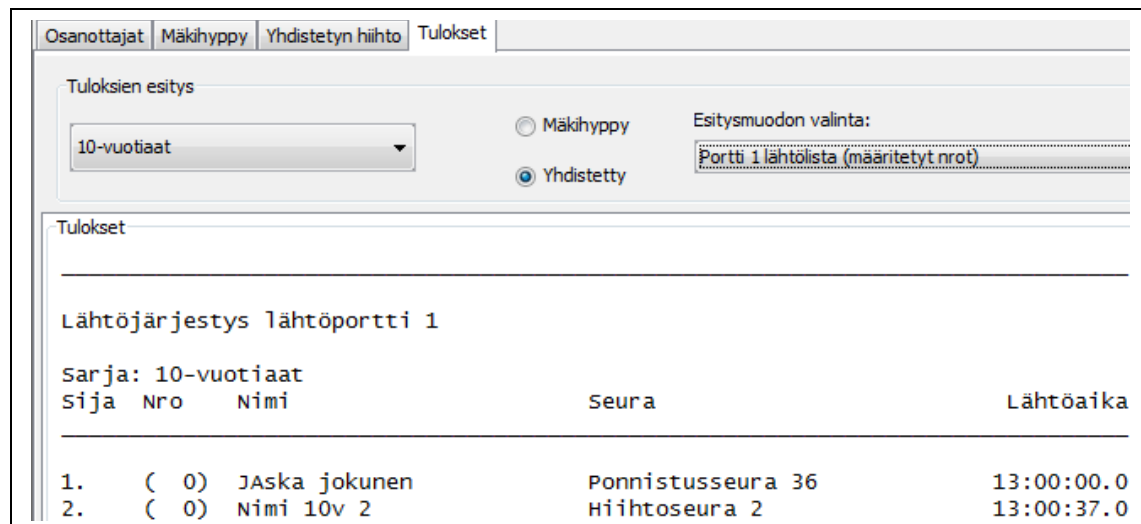

Tulosien esitys

10-vuotiaat

Mäkihypy

Yhdistetty

Esitysmuodon valinta: Portti 1 lähtölista (määritetyt nrot)

Tulokset

Lähtöjärjestys lähtöportti 1

Sarja: 10-vuotiaat

Sija	Nro	Nimi	Seura	Lähtöaika
1.	(0)	Jaska jokunen	Ponnistusseura 36	13:00:00.0
2.	(0)	Nimi 10v 2	Hiihtoseura 2	13:00:37.0

10.4 Hiihto-osuus – sarjan lähtöaika ja tuloajat

Ennen sarjan hiihtäjien tuloksien kirjausta, täytyy muistaa asettaa sarjan todellinen lähtöaika eli sarjan ensimmäisenä lähteneen todellinen kellon aika, jonka mukaan myös maalin saapumisaika on kirjattu.

Kun sarjan lähtöaika on asetettu, voit syöttää urheilijoille saman kellon näyttämät maaliin tuloajat. Ohjelma laskee automaattisesti hiihtäjän todellisen hiihtoajan ja hiihtosuorituksen sijan. Järjestys on saman kuin maaliin tulojärjestys.

Hiihto-osuuden tulokset kirjataan -välilehdeltä. Hiihtotulosten syöttäminen tapahtuu:

- A. manuaalisesti antamalla ne aika tekstilaatikoihin ja hyväksymällä Laske hiihtoaika-napilla tai
- B. lukemalla hiihtoaajat csv-muodossa olevasta excel-tiedostosta (**Tiedosto** → **Lataa hiihtoaajat – tuloajat (csv)**). Huom! Csv-tiedostossa määritellään myös sarjan lähtöaika. Katso esimerkkitiedosto ilman tuloaikoja [täältä](#).

Esimerkki kuvassa alla, sarjan ensimmäinen lähti kellon ajalla 13:00:00.0. Maalin tuloaika ensimmäiselle oli 13:13:12.5, joka saatiin suoraan kellosta maaliin tullessa. Toisena maaliin tullut, sai ajan 13:13:13.0.

Nro	Kilpailija	Seura	Tuloaika	Hiihtoaika	sij.	Lähtöaika	Siir.
1	Jaska jokunen	Ponnistusseura 36	13:13:12.5	0:13:12.5	2.	13:00:00.0	
2	Nimi 10v 2	Hiihtoseura 2	13:23:12.4	0:22:35.4	4.	13:00:37.0	
3	Nimi 10v 12	Hiihtoseura 6	13:13:13.0	0:11:52.0	1.	13:01:21.0	
4	Nimi 10v 3	Hiihtoseura 3	13:25:59.9	0:24:14.9	5.	13:01:45.0	
5	Nimi 10v 5	Hiihtoseura 5	13:25:12.0	0:22:00.0	3.	13:03:12.0	
6	Nimi 10v 8	Hiihtoseura 8	13:34:59.2	0:31:46.2	6.	13:03:13.0	
7	Nimi 10v 14	Hiihtoseura 6	18:35:45.7	5:32:23.7	8.	13:03:22.0	
8	Nimi 10v 10	Hiihtoseura 10	18:34:9.8	5:30:09.8	7.	13:04:00.0	
9	Joku uusi	Ponnistusseura 36	20:58:4.4	7:53:44.4	9.	13:04:20.0	
-	Keijo Hyttinen	Kainuun Hiihtoseura	Ei mäkituloksia tai hiihtonumeroa				

Huom! Ennen kuin voit syöttää hiihtotulokset, osallistujilla täytyy olla mäkituloksia, ja määritellyt hiihtonumerot jos olet valinnut että määrittelet itse YH hiihtonumerot.

10.5 Hiihto-osuus ennen mäkilpailua tai massalähtö

Jos hiihto-osuus on ennen mäkilpailua voit syöttää hiihto-ajat vasta mäkilpailun jälkeen Kilipaan yksitellen. Tällöin jokaiselle urheilijalle pitää laittaa siirretty lähtöaika vastaamaan hiihto-kilpailun lähtöaikaa. Esimerkiksi jos kyseessä on massalähtö, jossa lähtöaika on 0:00:00.0 niin voit laittaa jokaiselle hiihtäjälle siirretyksi lähtöajaksi 0:00:00.0.

Toinen vaihtoehto on laittaa hiihto-ajat valmiiksi excel-muodossa ja ladata excel CSV-muodossa Kilipaan heti mäkilpailun jälkeen.

Excel pohjan saat helpoiten kun tallennat (jostain) kilpailusta lähtöajat valikosta tiedosto → Tallenna hiihto-ajat lähtölista (csv) tai katso kappale 14.2

10.6 Hiihto-osuus – siirretty lähtöaika (aaltolähtö)

Yksittäisille hiihtäjille voidaan vaihtaa todellista lähtöaikaa hiihtopaikalla, esimerkiksi jotta kilpailuaikataulusta saadaan järkevä tilanteissa jossa häntäpää on jäänyt minuuttikaupalla kärjestä tai muusta ryhmästä.

Voit antaa siirretyn lähtöajan Yhdistetyn hiihto-välilehdeltä kuten kuvassa on esitetty

Sarjojen lähtöajat		Yhdistetyn hiihtäjät		Tuloaika	Hiihtoaika	Sij.	Lähtöaika	Siir.lähtö
Lähtöaika 13:00:00		Kilpailija	Seura					
10-vuotiaat, 13:00:00 12-vuotiaat, 0:00:00		Jaska Jokunen	Ponnistusseura 36	13:13:12.5	0:13:12.5	2.	13:00:00.0	
Siirretty lähtöaika 13:03:22		Nimi 10v 2	Hiihtoseura 2	13:23:12.4	0:22:35.4	4.	13:00:37.0	
Anna uusi lähtöaika		Nimi 10v 12	Hiihtoseura 6	13:13:13.0	0:11:52.0	1.	13:01:21.0	
Tyhjää siirretty aika		Nimi 10v 3	Hiihtoseura 3	13:25:59.9	0:24:14.9	5.	13:01:45.0	
		Nimi 10v 5	Hiihtoseura 5	13:25:12.0	0:22:00.0	3.	13:03:12.0	
		Nimi 10v 8	Hiihtoseura 8	13:34:59.2	0:31:46.2	6.	13:03:13.0	
		Nimi 10v 14	Hiihtoseura 6	18:35:45.7	5:32:23.7	8.	13:03:22.0	
		Nimi 10v 10	Hiihtoseura 10	18:34:9.8	5:30:47.8	7.	13:04:00.0	13:03:22.0
		Joku uusi	Ponnistusseura 36	20:58:4.4	7:54:42.4	9.	13:04:20.0	13:03:22.0
		Keijo Hyttinen	Kainuun Hiihtoseura	Ei mäkituloksia tai hiihtonumeroa				

tai sitten lisäämällä sen csv-tiedostoon excel-ohjelmassa jos tuloajat luetaan sieltä, esimerkiksi excel-tiedosto:

	A	B	C	D	E	F	G	H	I
1	Sarja	Nro	Nimi	Seura	Lisenssinr	Sarjan läh	Lähtöaika	Siirretty lä	Tuloaika
2	10-vuotiaat	1	Jaska joku	Ponnistusseura 36		13:00:00	13:00:00.0		13:13:12.5
3	10-vuotiaat	2	Nimi 10v 2	Hiihtoseu	12345678	13:00:00	13:00:37.0		13:23:12.4
4	10-vuotiaat	3	Nimi 10v 1	Hiihtoseu	1,23E+08	13:00:00	13:01:21.0		13:13:13.0
5	10-vuotiaat	4	Nimi 10v 3	Hiihtoseu	12345679	13:00:00	13:01:45.0		13:25:59.9
6	10-vuotiaat	5	Nimi 10v 5	Hiihtoseu	12345681	13:00:00	13:03:12.0		13:25:12.0
7	10-vuotiaat	6	Nimi 10v 8	Hiihtoseu	12345684	13:00:00	13:03:13.0		13:34:59.2
8	10-vuotiaat	7	Nimi 10v 1	Hiihtoseu	12345623	13:00:00	13:03:22.0		18:35:45.7
9	10-vuotiaat	8	Nimi 10v 1	Hiihtoseu	12345686	13:00:00	13:04:00.0	13:03:22.0	18:34:9.8
10	10-vuotiaat	9	Joku uusi	Ponnistusseura 36		13:00:00	13:04:20.0	13:03:22.0	20:58:4.4

Löydät csv-hiihtoaika esimerkkitiedoston [täältä](#).

10.7 Yhdistetyn tulokset

Valitse Tulokset välilehdeltä tuloksien lajiksi Yhdistetty. Yhdistetyn lopputuloksia voidaan näyttää kun molemmat mäki- ja hiihto-osausten tulokset on syötetty osallistujille. Seuraavassa kuvassa on myös esitetty mitä muita esitysformaatteja yhdistetyn tuloksissa on:

Tuloksien esitys

10-vuotiaat

Mäkihyppy

Yhdistetty

Esitysmuodon valinta:

- YH tulokset
- YH tulokset
- YH tulokset - lehdistöformaatti
- Mäkiosuus ja aikaerot (määritetyt lähtönrot)
- Portti 1 lähtölista (määritetyt nrot)

Tulokset

Yhdistetyn lopputulokset

Sarja: 10-vuotiaat

Sija	Nro	Nimi Seura	Mäkipist.	Sija	Hiihtoaika	Sija	Ero
1.	(1)	JASKA jokunen Ponnistusseura 36	135.5	1.	0:13:12.5	2.	0:00:00.0
2.	(3)	Nimi 10v 12 Hiihtoseura 6	115.2	3.	0:11:52.0	1.	0:00:00.5
3.	(2)	Nimi 10v 2 Hiihtoseura 2	126.2	2.	0:22:35.4	4.	0:09:59.9

Voit siis valita:

- YH lopputulokset
- YH lopputulokset – lehdistöformaattissa
- Mäkiosuuden tulokset ja aikaerot hiihto-osuudelle
- Eri porttien hiihtolähtölistat (kuvassa vain yksi lähtöportti)

11 Lisävinkit käyttöön

11.1 Kilpailun tallentaminen

Voit tallentaa koko kilpailun kaikkine sarjoineen ja sarjojen asetuksineen ja tietoineen valitsemalla **Tiedosto -> Tallenna kilpailu tiedstoon (klp)...** Ohjelma tallentaa kilpailun klp-tiedostoon, valittuun kansioon. Tallennetun kilpailun voi avata samasta valikosta **Avaa kilpailu (klp)...**

Klp-tiedosto sisältää kilpailusession, ja vain yksi kilpailusessio voi olla avoimena kerrallaan.

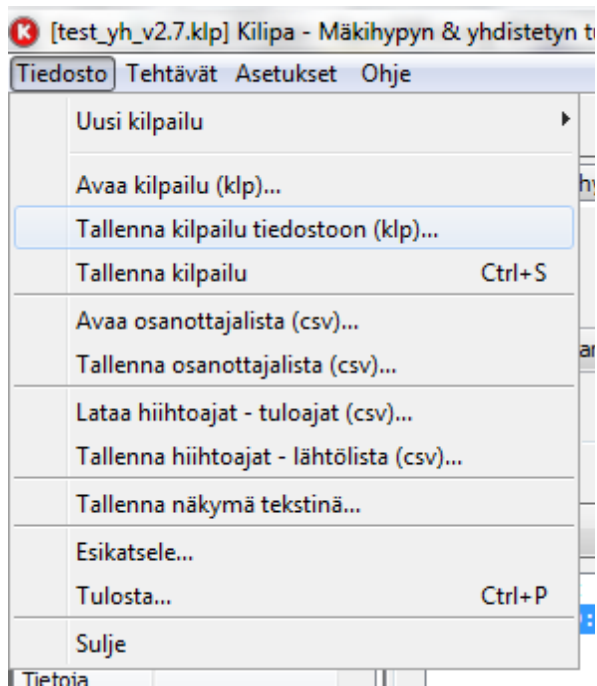

Kuva : Tallenna kilpailu valikosta

Huom! Voi tallentaa myös pelkän osanottajalistan sarjoiheen (mutta ei pisteitä yms. asetuksia) valitsemalla **Tiedosto** -> **Tallenna osanottajalista ...** Ohjelma tallentaa kilpailijat sarjoinen csv-tiedostoon. Voit myös avata osanottajalistan Kilipa ohjelmalla. Esimerkkiedosto csv-osallistuja listasta löytyy [täältä](#).

Vinkki 1! Voit pikatallentaa klp-tiedoston (jos olet jo kerran tallentanut tiedostoon) painamalla



Tallenna kuvaketta tai painamalla **Ctrl + S**

11.2 Tallenna tekstinä

Voit tallentaa tekstinä sen välilehtilistan tiedot joka on aktiivisena (Osallistuja, Mäkihyppy, Yhdistetty, Tulokset) valitsemalla valikosta **Tiedosto** -> **Tallenna tekstinä...**

Osallistujalistan ollessa aktiivinen tallennetaan osallistujat kuten esimerkkinä esitetty listassa (ei tallenna <Lisää uusi>-tekstiä):

sarja: Veteraanit II (Mäki&YH) Mäki: K-60				
4.	Rauno Komulainen	Taivaalkosken Kuuhu		1
5.	Erkki Ahtiainen	Kokkolan Veikot	YH	1
<Lisää uusi>				
sarja: Yleinen (Mäki&YH) Mäki: K-60				
10.	Pekka Karjalainen	Kuusamon Eräveikot	YH	1
11.	Riku Liuski	Lieksan Hiihtoseura		1
12.	Seppo Kinnunen	Kainuun Hiihtoseura		1
<Lisää uusi>				

Mäkihyppy välilehden ollessa aktiivisena tallennetaan sen näkymä tekstinä tiedostoon:

Nro	Kilpailija	m	pp	A	B	C	D	E	Pist.	Yht.
60	Eemeli Kuusela	36.0	52.8	15.0	15.0	15.0	15.0	15.0	97.8	
	Kuusamon Eräveikot	0.0	0.0	0.0	0.0	0.0	0.0	0.0	0.0	97.8
61	Aleksi Tyni	37.0	56.4	16.0	16.0	16.0	16.0	16.0	104.4	
	Taivaalkosken Kuuhu	0.0	0.0	0.0	0.0	0.0	0.0	0.0	0.0	104.4

Yhdistetty välilehden ollessa aktiivisena tallennetaan sen näkymä tekstinä tiedostoon:

Nro	Kilpailija	Seura	Tuloaika	Hiihtoaika	Hiihto
60	Eemeli Kuusela	Kuusamon Eräveikot	0:23:00.0	0:22:38.0	1.
62	Aki Sutinen	Suonenjoen Vasama			
64	Timo Klemetti	Kainuun Hiihtoseura			

Tulokset välilehden ollessa aktiivinen, tallennetaan ne tulokset jotka sillä hetkellä näkyvissä, esim. lehdistöformaatti:

Tuloksien esitys

10-vuotiaat Mäkihyppy Esitysmuodon valinta:

Yhdistetty Mäkitulokset - lehdistöformaatti

Tulokset

Mäkihypyn tulokset

Sarja: 10-vuotiaat K10:

- 1) Nimi 10v 3 Hiihtoseura 3 233,1 pist. (10,5m-15m),
- 2) Nimi 10v 10 Hiihtoseura 10 229,8 (11-13),
- 3) Nimi 10v 8 Hiihtoseura 8 222,2 (12-16,5),
- 4) Jaska Jokunen Ponnistusseura 36 210,9 (11,5-13),
- 5) Nimi 10v 2 Hiihtoseura 2 208,5 (7,5-15),
- 6) Nimi 10v 14 Hiihtoseura 6 206,6 (8-15),
- 7) Nimi 10v 5 Hiihtoseura 5 206,3 (14-10),
- 8) Keijo Hyttinen Kainuun Hiihtoseura 182,9 (10,5-6,5),
- 9) Joku uusi Ponnistusseura 36 174,7 (13,5-5),
- 10) Nimi 10v 12 Hiihtoseura 6 165,2 (6,5-7).

11.3 Esikatselu ja tulostaminen

Voit esikatsella ja tulostaa Osallistujat tai Tulokset välilehden näkyvissä olevaa listausta valitsemalla **Tiedosto -> Esikatsele...** Ohjelma aukaisee erillisen esikatseluikkunan, josta voit tulostaa printteriin

Tai voi valita suoraan tulostuksen **Tiedosto -> Tulosta...**



Esikatselun ja tulostuksen voit hoitaa myös kuvapikanäppäimellä työkaluriviltä:

Huom! Voit määrittää dokumenttiin kaksi logoa/kuvaa sivun yläkulmiin valitsemalla menusta **Asetukset -> Kilpailun tiedot ja asetukset..** ja Logot välilehti. Ylisuuren logon/kuvan koko muutetaan automaattisesti sopimaan otsikkokenttään. Tällöin kuvan koko muunnetaan automaattisesti 90 x 80 (Leveys x Korkeus) pikseliksi.

11.4 Tuloksien tallentaminen (pdf, html, excel)

Voit tallentaa esikatseluikkunan kautta (**Tiedosto -> Esikatsele...**) tuloksia

- PDF-muodossa (Esikatselun valikko: Muunnos → Tallenna PDF-muotoon)
- HTML-muodossa (Esikatselun valikko: Muunnos → HTML)
- Excel-muodossa (Esikatselun valikko: → Excel)

Tallentamisessa ohjelma kysyy tallennettavan tiedoston kansion ja nimen. Tarvittaessa voit määritellä lisäasetuksia tallennukseen. Lisäasetuksissa (oletuksena) kannattaa suosia ISO-8859-1 kirjaisinten enkoodausta (sisältää suomalaiset ääkköset).

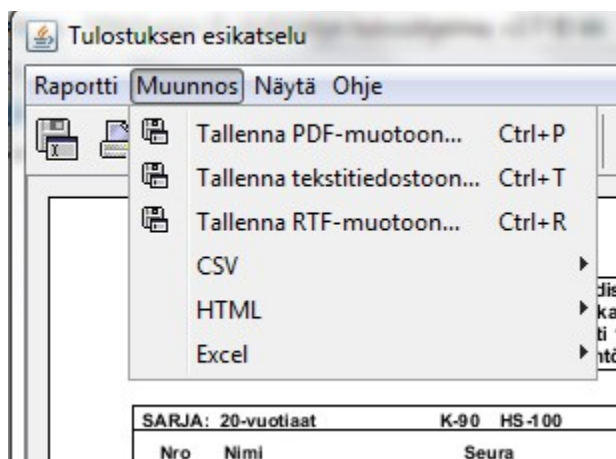

Kuva: tuloksien tallennus eri formaateissa.

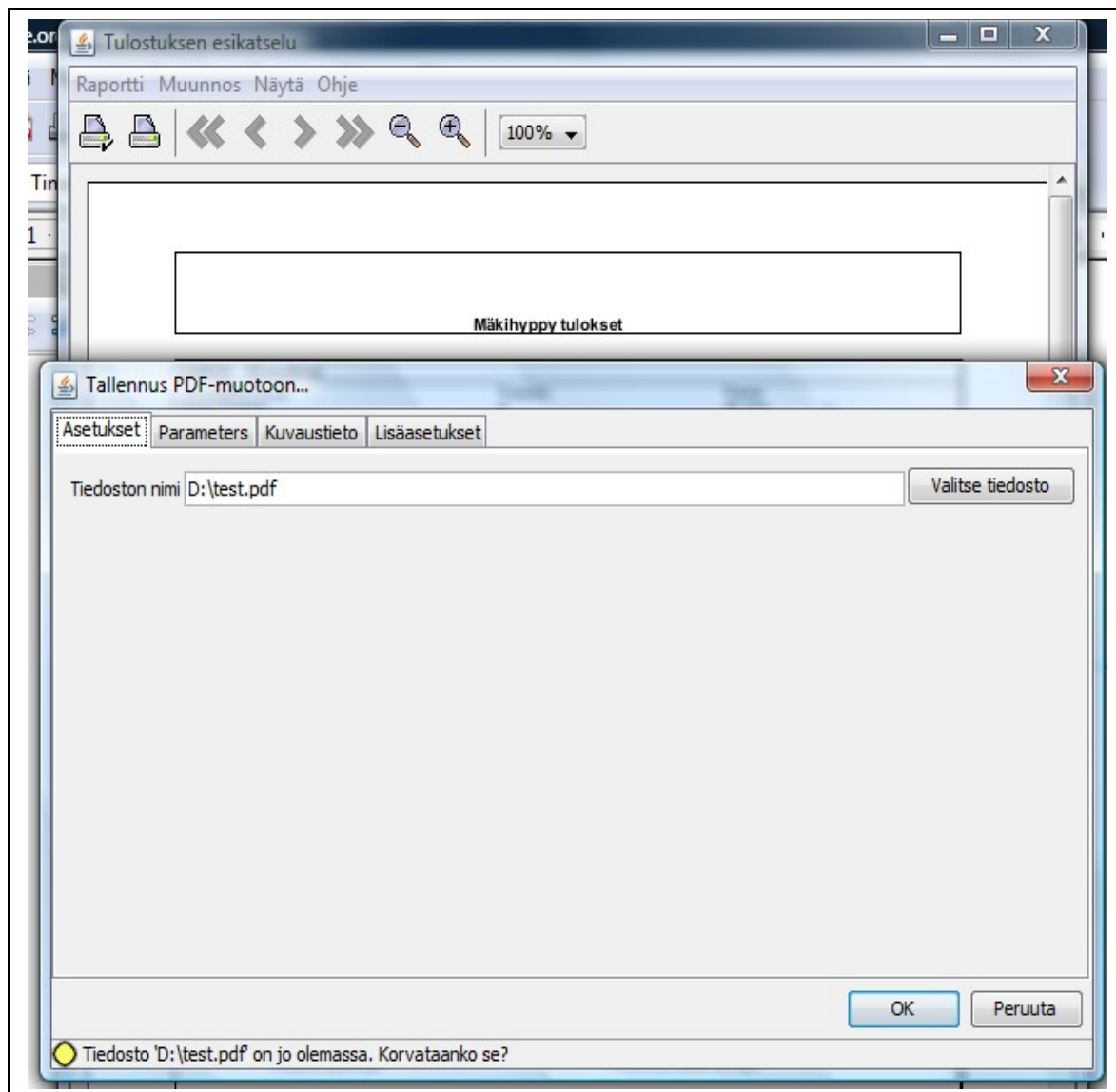

Kuva : Tallenna esikatseltava pdf-muodossa.

11.5 Kilpailusuoritusten hylkäys lopputuloksiin

Kilpailusuorituksia voidaan hylätä Juryn päätöksellä. Voit määrittää yksittäisen kilpailijan hylkäyksen valikosta **Tehtävät** → **Urheilijan hylkää urheilija..**

Huom! Hylkäys tapahtuu suorituskohtaisesti ja hylättäessä sinun täytyy määrittää tapahtuiko hylkäys yhdessä tai useammassa näistä:

- 1 kierroksella,
- 2 kierroksella ja/tai
- hiihdossa

Kukin valinta on mahdollinen myös yksinään.

Hylkää tai vapauta kilpailija valitsemalla sarja ja nro

10-vuotiaat

Valitse hylättävä nro - numerot lajin mukaan

Nro: 11

Mäen nrot
 Hiihto nrot

Hylkäys valinta:

Mäen 1. kierros
 Mäen 2. kierros
 Hiihto

Hylkää Nimi: Nimi 10v 8

Vapauta Seura: Hiihtoseura 8

Hylkäystieto: Kyllä-2.kierros

OK

Kuva: Urheilusuorituksen hylkäys.

Näet yhteenvedon hylkäystiedoista myös Osallistuja välilehdellä ja hylkäykset näkyvät myös lopputuloksissa (erikoismässä vain kun Kilpailu ohi valittu).

Aktiivinen: Kaikki sarjat Lajittelu: Sarjan mukaan

tajalista

Lisää >

< Poista

Tyhjennä

a: 10-vuotiaat Mäki: K-10 Hiihto: 3km

Keijo Hyttinen	Kainuun Hiihtoseura	12345676	YH	1	HYL-1.kierros
Nimi 10v 2	Hiihtoseura 2	12345678	YH	1	HYL-mäki
Nimi 10v 3	Hiihtoseura 3	12345679	YH	1	HYL-mäki, hiihto
Nimi 10v 5	Hiihtoseura 5	12345681	YH	2	HYL-hiihto
Nimi 10v 8	Hiihtoseura 8	12345684	YH	4	HYL-2.kierros

11.6 Ilmoittautumisten automaattinen lukeminen excel-tiedostosta

Voit lukea ilmoittautumisia myös excel-tiedostosta (xls tai xlsx) valikosta **Tehtävät** → **Ilmoittautumisten lataus..**

Huom! Ennen ilmoittautumisten lukua sinulla tulee olla kilpailtavat sarjat lajeineen määriteltynä.

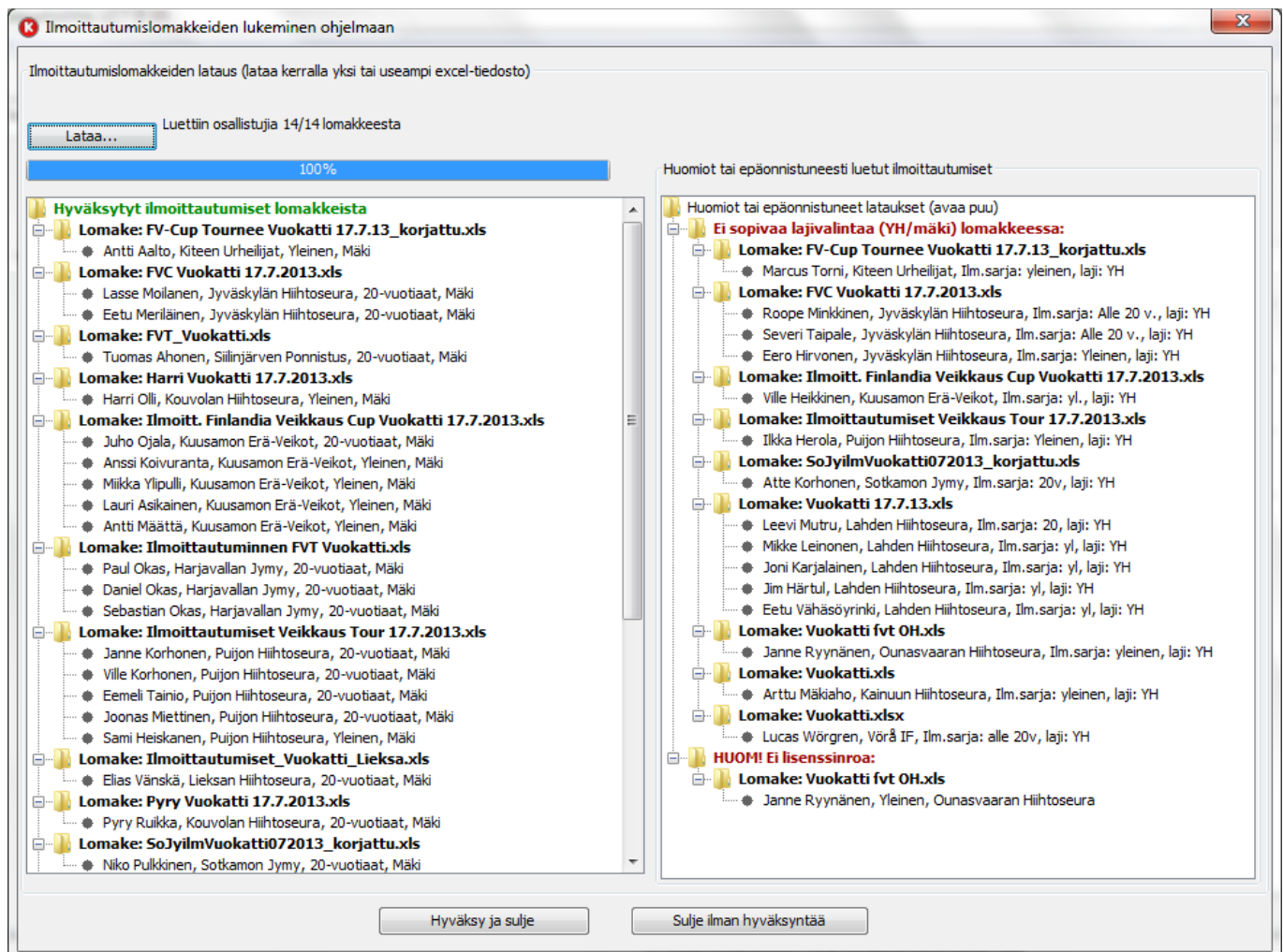

Kuva: esimerkki jossa ladattua 14 excel-tiedostoa kerralla (vasemmalla onnistuneet, kun laji: ”mäkihyppy” ja oikealla epäonnistuneet, sekä yksi huomio lisenssinumerosta).

Ohjeet:

1. Valitse ensimmäiseksi **Lataa...**

2. Valitse yksi tai useampi excel-tiedosto kansiota (tiedoston avaus-ikkunan ollessa avattuna, voit valita kaikki tiedostot samasta kansiota pikänapin yhdistelmällä Ctrl+A)

3. Ohjelma lukee tiedostot ja asettaa onnistuneet ilmoittautumiset vasempaan ikkunaan ja epäonnistuneet oikeaan puoleiseen ikkunaan:

- **Onnistuneet:** ilmoittautumiset on esitetty lomakkeittain eli seuroittain
- **Epäonnistuneet lomakkeet:** ilmoittautumiset on esitetty epäonnistumisen syyn mukaisesti → korjaa epäonnistuneet excel-tiedostot ja lue ne myöhemmin tai heti uudelleen.

4. Huomaa että jos ilmoittautumisessa ei ole lisenssinumeroa niin se luetaan silti ilmoittautuneeksi. Saat kuitenkin tiedon näistä oikeaan puoleiseen ikkunaan.

5. Kun olet valmis ja haluat hyväksyä vasemmalla olevat ilmoittautumiset, valitse alapuolelta **Hyväksy ja sulje**-nappi. Tällöin ilmoittautumiset lisätään olemassa oleviin sarjoihin.

Vinkki! Voit lukea useamman tiedoston yhdellä kertaa valitsemalla Ctrl-pohjassa useamman tiedoston tai valitsemalla tiedoston avaus-ikkunassa Ctrl+A.

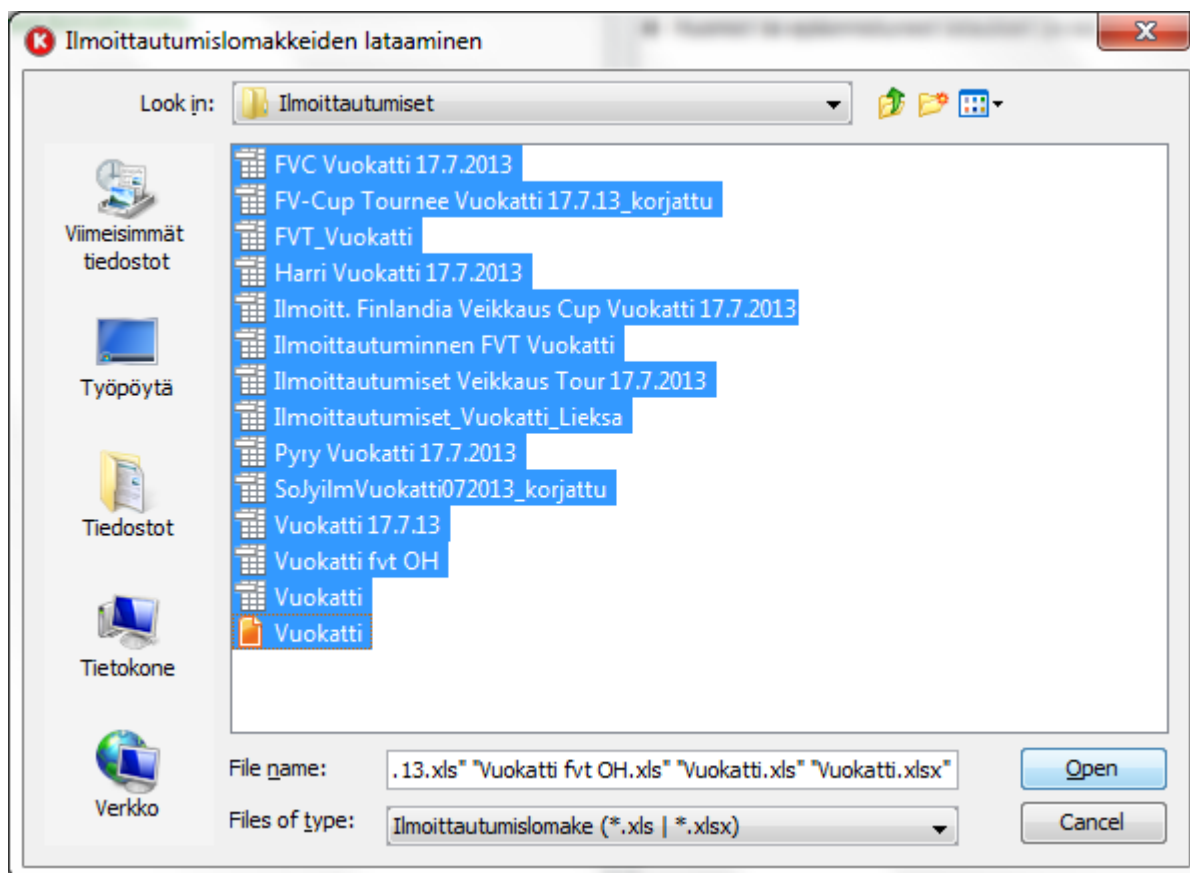

Kuva: Usean lomakkeen lataaminen kerralla.

11.7 Sarjan nimen vaihtaminen

Voit vaihtaa sarjan nimeä **Tehtävät** → **Vaihda sarjan nimi...** valikosta.

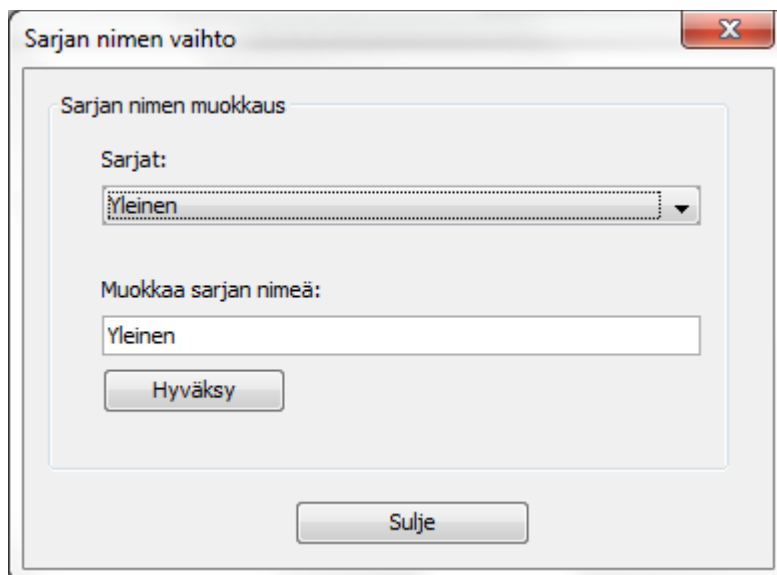

Kuva: Sarjan nimen vaihtaminen.

11.8 Cup-osakilpailutulosten luominen käsin

Joskus voi olla tarvetta muokata tai luoda käsin cup-osakilpailu tuloksia (klp-tiedosto, johan KilipaCup voi lukea). HUOM! Klp-tiedosto luotu tätä kautta on täysin erillinen kilpailusta vaikka onkin luotu Kilipan kautta ja tiedosto ei toimi normaalisti Kilipassa. Tiedostoa voi vain käyttää KilipaCup-ohjelman kanssa.

Voit luoda mäkihypyille ja yhdistetyille tällaiset erikoistiedostot Tehtävät valikosta.

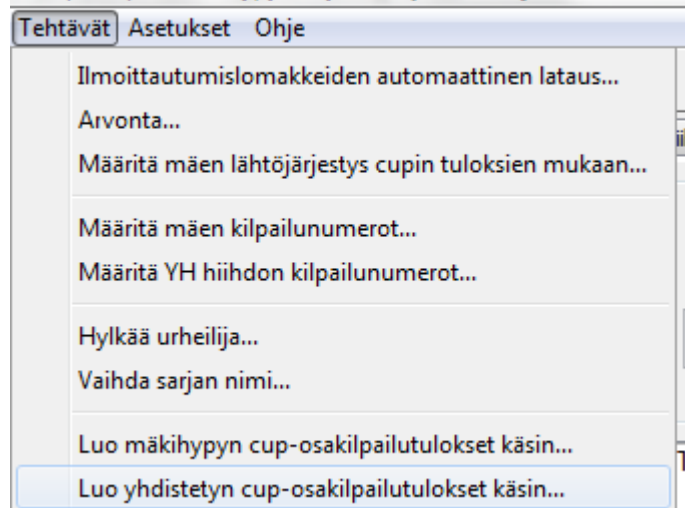

Kuva: cup-osakilpailutulosten luominen.

11.8.1 Mäkihypyn cup-osakilpailutulokset

Tulokset luotu tätä kautta ovat erilliset oikeasta Kilipan kilpailusta, mutta voit perustaa asetukset olemassa olevaan sarjaan (myös tyhjät sarjat kelpaavat). Tämän jälkeen voit ladata tähän ikkunaan pelkkiä urheilijoita jostakin toisesta klp-tiedostosta, lisätä taulukkoon uusia käsin tai muokata kilpailun sarjassa olevia urheilijoita. Voit muokata taulukon sisältöä vapaasti asettamalla sarakkeisiin tietoja:

Sija, Nimi, Seura ja Yhteispisteet (molemmilta kierroksilta).

Lopuksi voit tallentaa erikois klp-tiedoston erilliseen tiedostoon, jonka voit lukea KilipaCup ohjelmaan.

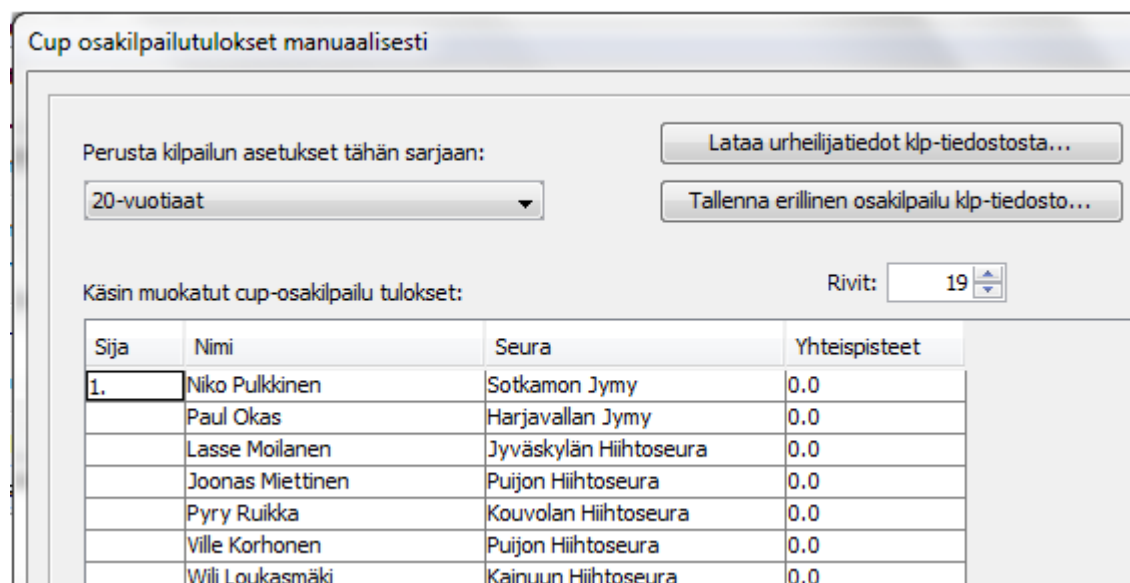

Kuva: Mäkihypyn cup-osakilpailun tekeminen manuaalisesti KilipaCup ohjelmaa varten.

11.8.2 Yhdistetyn cup-osakilpailutulokset

Tulokset luotu tätä kautta ovat erilliset oikeasta Kilipan kilpailusta, mutta voit perustaa asetukset olemassa olevaan sarjaan (myös tyhjät sarjat kelpaavat). Tämän jälkeen voit ladata tähän ikkunaan pelkkiä urheilijoita jostakin toisesta klp-tiedostosta, lisätä taulukkoon uusia käsin tai muokata kilpailun sarjassa olevia urheilijoita. Voit muokata taulukon sisältöä vapaasti asettamalla sarakkeisiin tietoja:

Sija, Nimi, Seura ja Tuloaika (muodossa h:mm:ss.k).

Lopuksi voit tallentaa erikois klp-tiedoston erilliseen tiedostoon, jonka voit lukea KilipaCup ohjelmaan.

Cup osakilpailutulokset manuaalisesti

Perusta kilpailun asetukset tähän sarjaan:

20-vuotiaat

Lataa urheilijatiedot klp-tiedostosta...

Tallenna erillinen osakilpailu klp-tiedosto...

Käsin muokatut cup-osakilpailu tulokset: Rivit: 4

Sija	Nimi	Seura	Tuloaika
1.	Niko Pulkkinen	Sotkamon Jymy	0:00:0.1
2.	Paul Okas	Harjavallan Jymy	0:01:00

Kuva: Yhdistetyn osakilpailutulokset manuaalisesti KilipaCup ohjelmaa varten.

12 Reaaliaikaiset (live) tulokset

Voit halutessasi saada livetulokset päälle, jolloin Kilipa siirtää kilpailun aikana automaattisesti tulokset sivuille www.kilipa.com

Seuraavat LIVE listat on tuettu:

1. lähtölista
2. LIVE tulokset 1. kierros tai 2. kierros
3. Lopputulokset mäkihypyille ja yhdistetyille

Voit vaihtaa livetuloksien asetuksia **Asetukset** → **Live tulokset nettiin...** valikosta.

Live tulokset Internettiin

Julkaise tulokset automaattisesti kilpailun aikana Internet sivustolle www.kilipa.com.
Sitä varten tarvitset käyttäjätunnuksen ja salasanan, jotka sinun pitää syöttää tässä ikkunassa alapuolella oleviin tekstikenttiin.
LIVE tulospalvelulla voit myös ansaita mainostamalla tuloksissa lisäämällä sponsorin mainoskuvia ja linkit sponsorin sivuille (kts. Kilpailun asetukset).

Voit rekisteröityä eli luoda tunnuksen ja salasanan kilipa.com sivulla suoraan linkistä: [Rekisteröidy](#)

Live lähetyksen tila:
 Lähetä tulokset kilipa.com sivustolle

Käyttäjätunnus
Salasana

Testaa yhteyttä

Maa, jossa kilpailu pidetään:

Kuva: Live tuloksien asetukset: lähetyksen tila sekä käyttäjätunnus ja salasanan asetus.

Huom! Muista kilpailun loppuksi muuttaa Lopputulokset- tilaksi jokaiselle sarjalle!

Live tulokset: www.kilipa.com (lopputulokset)

Kilpailtava sarja ja kierros

20-vuotiaat

1 kierros aktiivinen
 2 kierros aktiivinen
 Lopputulokset

Kuva: lopputulokset myös livenä.

Kun livetulokset on päällä, Tulokset-välilehdellä voit kilpailun loppuksi tai myöhemmin jos livetulokset ei ollut päällä kilpailun aikana, varmistaa lopputuloksien menemisen www.kilipa.com sivustolle erillisellä painikkeella:

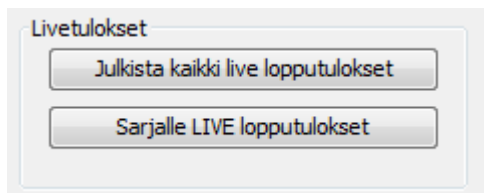

Kuva: live-lopputuloksien julkaisu kaikille sarjoille.

Huom! Voit myös hankkia mainostaja paketin jolloin voit ladata www.kilipa.com sivustolle sinun seurasi logon tai sponsorien mainoksia jokaisen tulokset ylä ja alapuolelle. Katso kilpailun asetukset kuvien asettamista varten.

13 Joukkuemäki

Voit luoda joukkuemäki kilpailun valikosta **Tiedosto** → **Uusi kilpailu** → **Uusi joukkuemäki**

tai avata jo olemassa olevan joukkuekisan, joka on tallennettu klp-tiedostoon.

Huomaa, että joukkue moodissa, osa valikoista on poissa käytöstä

13.1 Joukkuemäen Asetukset

Joukkuemäen asetukset löytyvät: **Asetukset** → **Kilpailutiedot ja asetukset ..**

Asetukset ja välilehdet ovat samanlaiset yksilökilpailun kanssa , mutta voit valita vain yhden kilpailun.

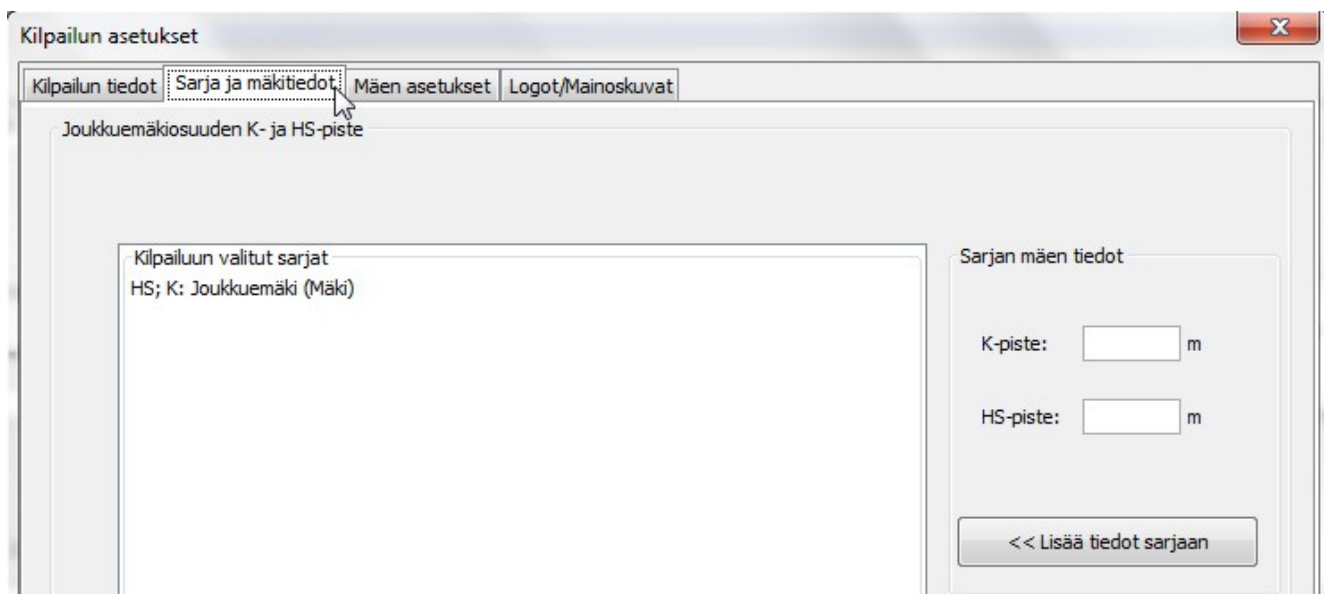

Mäen asetukset välilehdellä voit valita joukkueen kooksi 2 – 4.

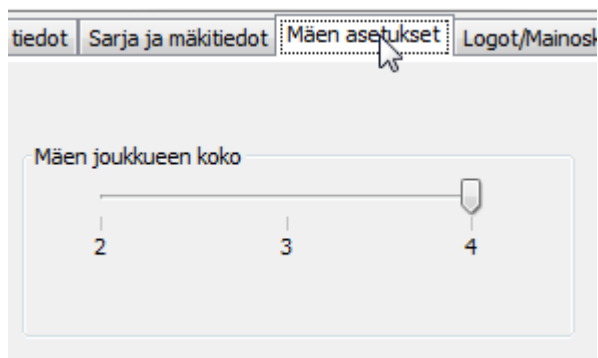

13.2 Joukkueiden lähtölistan arvonta

Arvonta löytyy **Tehtävät** → **Arvonta...**

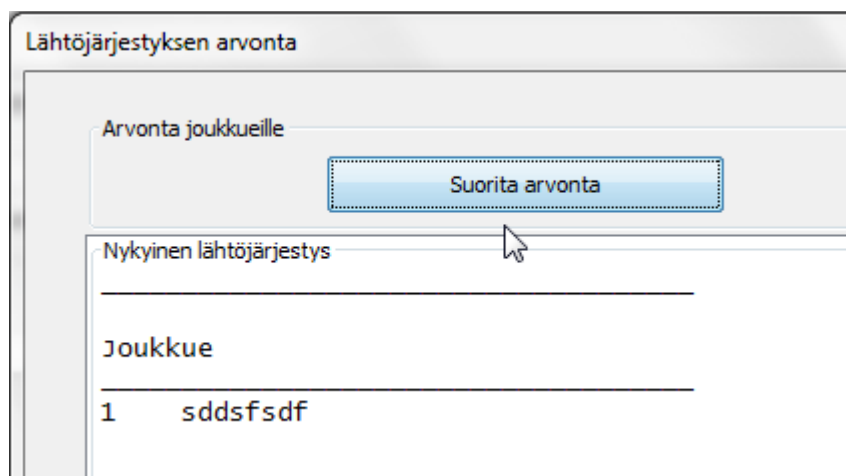

13.3 Lisää tai muokkaa joukkueita tai jäseniä

Voit lisätä, poistaa tai muokata joukkueita ja niiden jäseniä **Joukkueet ja osanottajat** välilehdellä **päänäkymässä**.

[testttttt.klp] Kilipa - Ski Jumping & Nordic Combined Results v3.0 Beta © Kilipan

File Tasks Settings Guide

All classes
● Team Ski Jumping (5J)

Teams and Participants Team Ski Jumping Results

Name of competition Test competition
Number of attendees 2/7 (teams / athletes)

Teams and athlete in a team

Team Add/modify
Team Bib 3 Remove

Members:
Start position 1 2 3 4 (anchor)

Name Add >
License < Remove
Club Clear

Teams

Bib	Team	Members	Club	License
1	Kainuu's Ski club	1) Janne KASAS 2) Test Name 3) Keijo Hyttinen 4) Test Name 2	Kainuun HS	12324234 1223123 a123123
2	Kainunsdada	1) Jumper X 2) Jumper Y 3) Jumper A	Club 5 Club Y	24234324 2342352

<Add new team>

Data

Comp. Name	Test competition
Class	Team Ski Jumping
Sport	Ski jumping
HS	135
K-point	129
Meter value	1.8
2nd round	No reversed order
Qualification	No

Voit lisätä ja muokata joukkueita erikseen ylemmistä painonapeista

Joukkueet ja kilpailijan tiedot joukkueessa

Joukkue Lisää/mu...

Joukkue nro 1 Poista jo...

ja lisätä, poistaa ja muokata joukkueen jäseniä. Muista valita ensin joukkue listasta. Huom. Seuratieto on valinnainen ja toimii hyvänä lisätietona jos joukkueet eivät ole seurapohjaisia..

Jäsenen:
 Lähtöpaikka 1 2 3 4 (ankkuri)

Nimi

Seura

Lisenssinro

Huomaa, että Note that with "Start position" radio buttons you can write member data to some specific position.

HUOM! Jos sinulla on jo joukkue ja haluat lisätä uuden, valitse listasta **<Lisää uusi joukkue>**

Joukkueet		
Nro	Joukkue	Jäsenet
1	sddsf sdf	
<Lisää uusi joukkue>		

13.4 Joukkue urheilijan hylkäys

Voit hylätä joukkueen urheilijan: **Tehtävät** → **Hylkää urheilija...**

Hylkää tai vapauta kilpailija valitsemalla kilpailunro

Joukkuemäki

Valitse hylättävä nro - numerot lajin mukaan

Nro Mäen nrot Hiihto nrot

1-1

Hylkäys valinta:

Mäen 1. kierros

Mäen 2. kierros

Hiihto

Hylkää Nimi asdasd

Vapauta Joukkue sdfsdf

Hylkäystieto: Ei

OK

13.5 Joukkuemäen kilpailu

Joukkuemäen käyttöliittymä on samanlainen yksilökilpailun kanssa

Metres	Speed (km/h)	A	B	C	D	E			
95.0	100.0	15.0	15.0	15.0	15.0	15.0	Add		
							Clear fields		
							Remove points		

Bib	Athlete	m	km/h	A	B	C	D	E	Pts	Total
1-1	Janne KASAS	95.0	100.0	15.0	15.0	15.0	15.0	15.0	115.0	
	Kainuu's ski club	0.0	0.0	0.0	0.0	0.0	0.0	0.0	0.0	115.0
2-1	Jumper X	85.0	100.0	15.0	15.0	15.0	15.0	15.0	95.0	
	Kainunssada	0.0	0.0	0.0	0.0	0.0	0.0	0.0	0.0	95.0

State of Competition

1 round

2 round

End of competition

Last jumper and team

14 Esimerkkiedostot:

14.1 [Osallistujalista \(csv-tiedosto\) jonka voi avata Excel-ohjelmalla](#)

14.2 [Hiihtoaikalista \(csv-tiedosto\) jonka voi avata Excel-ohjelmalla](#)

14.3 [Ilmoittautumislomake xls-tiedosto \(tiedostoon merkattu punaisella ohjelman lukemat tiedot\)](#)

